



INTRODUCERE

Situat în spațiul rural eligibil LEADER, în Regiunea de Dezvoltare Sud-Est, în partea nord-vestică a județului Tulcea, teritoriul propus se subscrie, în mare parte, caracteristicilor geografice și de dezvoltare economico-socială ale regiunii și ale județului, fiind caracterizat printr-o importanță biodiversitate naturală și culturală. Suprafața teritoriului MUNTI MACINULUI -DUNAREA VECHE este de **1539,83km²**, cuprinzând 16 comune din județul Tulcea (44 de sate) și cu un număr de **34645 locuitori**. Inițiativa de a implementa o Strategie de Dezvoltare Locală în teritoriul propus rezulta, în special, din caracteristicile principale ale acestuia:

- **Densitate medie a populației redusă - 22,50 loc/km² (CS 1.1);**
- **Teritoriul prezintă potențial natural** - pe întreg teritoriul se află 5 zone cuprinse în arealul Natura 2000, care acoperă cele 16 comunele ale teritoriului (CS 1.2);
- **Teritoriul cuprinde zone sărace** -14 comune din întreg teritoriul au IDUL mai mic sau egal cu 55 (CS 1.3).

Teritoriul MUNTI MACINULUI -DUNAREA VECHE prezintă omogenitate, atât din punct de vedere al coerenței teritoriale, cât și al aspectelor economice și sociale. Propunerea de constituire a GAL MUNTI MACINULUI-DUNAREA VECHE a fost inițiată în urma identificării necesității de a implementa activități în teritoriul acoperit de parteneriat, care să răspundă nevoii de creștere a calității vieții populației din teritoriul GAL. Parteneriatul GAL MUNTI MACINULUI -DUNAREA VECHE a urmărit aplicarea abordării LEADER „de jos în sus” în spațiul rural eligibil, identificând cerințele și nevoile din teritoriu și implicând actorii locali în dezvoltarea durabilă a comunității.

Astfel, implementarea LEADER în teritoriu oferă oportunități de dezvoltare, privind:

- *incurajarea învățării și a dobândirii competențelor profesionale în sectorul agricol;*
- *contribuția la diversificarea activităților economice non-agricole și încurajarea micilor întreprinzători din spațiul LEADER, precum și crearea de locuri de muncă;*
- *creșterea competitivității sectorului agricol prin stimularea și promovarea asocierii și cooperării între actorii locali;*
- *creșterea gradului de coeziune economică, pentru asigurarea unei dezvoltări echilibrate a sectorului agricol;*
- *crearea, îmbunătățirea și diversificarea facilităților de dezvoltare economică, infrastructura fizică locală la scară mică și a serviciilor de bază;*
- *creșterea atractivității zonelor LEADER și diminuarea migrației populației, a tinerilor;*
- *îmbunătățirea incluziunii sociale, reducerea gradului de excluziune socială a grupurilor vulnerabile;*
- *promovarea identității culturale a minorităților;*

În cadrul parteneriatului, sectorul privat și al societății civile reprezintă 57,14% din totalul partenerilor, reprezentanții autorităților publice locale având o pondere de 42,86%, cuprinzând 9 UAT-uri din județul Tulcea: Beidaud, Cerna, Daeni, Horia, Izvoarele, Ostrov, Peceneaga, Stejaru și Topolog. Sectorul privat și al societății civile din cadrul parteneriatului este reprezentat de: o organizație care reprezintă interesele unei minorități locale (CS 2.2); o organizație care reprezintă interesele tinerilor (CS 2.3) și femeilor (CS 2.4); o organizație din domeniul protecției mediului (CS 2.5); două organizații locale ce reprezintă interesele fermierilor (CS 2.6). Informațiile necesare analizei teritoriului au fost colectate, în principal, prin activitățile de animare a



2

teritoriului (activități la care au participat toți membrii GAL), prin consultări publice și întâlniri de parteneriat. Identificarea la nivel local a grupurilor vulnerabile, a grupurilor defavorizate precum și a zonelor de concentrare a sărăciei este primul pas de recunoaștere oficială și de dimensionare a problemei. Din punct de vedere economic, la nivelul teritoriului s-a identificat dependența populației de sectorul agricol iar serviciile sunt slab reprezentate, de aceea se impune necesitatea creării de noi locuri de muncă, astfel ca Strategia de Dezvoltare Locală a teritoriului GAL MUNTII MACINULUI -DUNAREA VECHIE și-a propus crearea a minim 8 locuri de muncă (CS 4.4)

Strategia de Dezvoltare Locală a teritoriului MUNTII MACINULUI -DUNAREA VECHIE este centrata pe 3 priorități locale identificate în baza analizei-diagnostic a teritoriului și a analizei SWOT:

PL1. Stimularea coeziunii economice și sociale a teritoriului Muntii Macinului - Dunarea Veche;

PL2. Creșterea competitivității teritoriului Muntii Macinului - Dunarea Veche;

PL3. Îmbunătățirea calității vieții în teritoriul Muntii Macinului - Dunarea Veche.

La realizarea acestora contribuie următoarele măsuri de finanțare: 1) *Dezvoltarea resursei umane în domeniul agricol în teritoriul Muntii Macinului-Dunarea Veche (M1/1C);* 2) *Stimularea înființării și sprijinirea asocierii și cooperării în vederea realizării de investiții comune, a schimburilor de bune practici și a inovării în activitatea agricolă a teritoriului Muntii Macinului - Dunarea Veche (M2/3A);* 3) *Sprijin pentru micii fermieri din teritoriul Muntii Macinului - Dunarea Veche (M3/2A);* 4) *Sprijin adresat tinerilor pentru instalarea acestora ca fermieri în teritoriul Muntii Macinului - Dunarea Veche (M4/2B);* 5) *Sprijinirea antreprenoriatului și incubarea micilor afaceri în turism în teritoriul Muntii Macinului - Dunarea Veche.(M5/6A);* 6) *Sprijinirea antreprenoriatului non-agricol și crearea de locuri de muncă în teritoriul Muntii Macinului - Dunarea Veche (M6/6A);* 7) *"Cosul" serviciilor de bază în teritoriul Muntii Macinului - Dunarea Veche (M7/6B);* 8) *Înființarea unui Centru Social Multifuncțional în teritoriul Muntii Macinului - Dunarea Veche (M8/6B);* 9) *Valorificarea turistică a patrimoniului natural, istoric și cultural al teritoriului Muntii Macinului - Dunarea Veche (M 9/6B);* 10) *Păstrarea și afirmarea culturii, limbii și identității minorităților (M10/6B).*

Prin măsurile propuse spre finanțare se urmărește promovarea formelor asociative - M2/3A (CS 3.5), susținerea investițiilor în infrastructura socială - M8/6B (CS 3.1), susținerea acțiunilor pentru integrarea minorităților locale - M10/6B (CS 3.2).

Caracterul inovativ al Strategiei este dat sinergia demonstrată dintre măsuri (CS 4.1), de complementaritatea intervențiilor propuse (CS 4.2), de demonstrarea capacității de implementare - se asigură prin personal propriu funcțiile management, monitorizare, evaluare, animare și alte funcții necesare bunei implementări (CS 4.3), de contribuția la indicatorul specific 6B - se creează 8 locuri de muncă (CS 4.4) și de contribuția tuturor măsurilor la obiectivele transversale *Mediu* și *Clima* (CS 4.5).

Datorită experienței, a deschiderii actorilor locali spre comunicare și schimburi de experiență, parteneriatul GAL MUNTII MACINULUI -DUNAREA VECHIE are în vedere derularea de acțiuni de *cooperare interregională și transfrontalieră*, activitățile de cooperare și schimb de experiență contribuind la dezvoltarea și promovarea teritoriului. Strategia de Dezvoltare Locală a teritoriului MUNTII MACINULUI -DUNAREA VECHIE ajută la crearea unui cadru propice pentru o dezvoltare sustenabilă a acestui teritoriu prin metode care să conducă la o mai bună guvernare locală și în concordanță cu viziunea și obiectivele LEADER.



MINISTERUL AGRICULTURII
ȘI DEZVOLTĂRII RURALE



3

CAPITOLUL I . PREZENTAREA TERITORIULUI SI A POPULATIEI ACOPERITE - ANALIZA DIAGNOSTIC

1. PREZENTAREA GEOGRAFICA SI FIZICA

a) Prezentarea principalelor caracteristici geografice

Teritoriul Muntii Macinului - Dunarea Veche este situat in sud-estul Romaniei, in Regiunea de Dezvoltare Sud-Est Dobrogea, in nord -vestul judetului Tulcea. Teritoriul cuprinde 16 comune din judetul Tulcea: Beidaud, Carcaliu, Cerna, Ciucurova, Daeni, Dorobantu, Hamcearca, Horia, Izvoarele, Nalbant, Ostrov, Peceneaga, Stejaru, Topolog, Turcoaia, Valea Teilor si respectiv 44 de sate. Teritoriul GAL este bazat pe **principiul continuitatii geografice, omogenitatii si coerenței** conform hartii atasate si descrierilor ce urmeaza. Nici o localitate din acesta nu este inclusa pe teritoriul unui alt GAL si nu exista discontinuitate teritoriala. **Suprafata totala a teritoriului este de 1539,83km²**, reprezentand aproximativ 18% din suprafata totala a judetului. **Accesul rutier** catre teritoriul GAL se face de pe soselele si drumurile care inconjoara si strabat aceasta zona dupa cum urmeaza: *Sud - Est: 22 A; Nord-Vest: DN.22E; Vest: E.87; Sud: E.87; Vest -Sud: DN.22A si 22 F.* Drumurile DN22 A/DN22 D si o serie de drumuri judetene si comunale (DJ 222, DJ 222A, DJ 222B, DJ 222E, DJ 222F, DJ 222H, DJ 222L) fac legatura intre satele apartinatoare comunelor teritoriului GAL asupra carora parteneriatul isi are incidenta. Drumurile nationale sunt modernizate recent, adaugand valoare sectorului economic. **Omogenitatea infrastructurii de transport este data de conexiunile existente intre drumurile nationale, judetene si europene la nivelul teritoriului.**

b)Clima. Teritoriul GAL are un *climat continental* cu nuante de excesivitate accentuate, veri fierbinti de o *ariditate excesiva cu precipitatii slabe*; ierni nu prea reci cu viscole puternice. Bate frecvent Crivatul, geros iarna si uscat vara.

c)Relieful. Reprezentat de podis relativ rigid, format pe roci vechi (sisturi verzi, granituri), cu un relief domol, usor ondulat si cu altitudini relativ reduse (300-400m), ce cuprinde: *culmi scunde, spinari latite, vai largi, munti foarte vechi (Hercinici), cu infatisare de relief imbatranit; povarnisuri spre Dunare cu strat gros de loess*;

d)Apele. Granita vestica a teritoriului o reprezinta Dunarea Veche-Bratul Macin. Din punct de vedere hidrologic, *teritoriul este sarac in retele de apa la suprafata*: Telita, Taita si Cerna. Exista o serie de paraiase scurte si torenti cu scurgere intermitenta: izvoarele *Topologului, Cerna, Plopi, Pirlita, Islam si altele.* *Apele statatoare* sunt reprezentate de lacurile: Blasova, Horia, Peceneaga, Traian, Turcoaia, Ghiolul Iglita.

e)Vegetatia. Este formata in cea mai mare parte din *stepa, la care se adauga suprafete de silvostepa si paduri de stejar*, tei, alun, frasin, jugastru si salcam, precum si prezenta altor arbusti in proportie redusa. In *zona de stepa* cresc numai plante ierboase de talie mica. *Vegetatia de stancarie* e specifica stancarilor de granit si calcar. Speciile de flora salbatica (medicinala si aromatica) reprezinta si importante resurse naturale regenerabile utilizate pentru valorificare economica. De asemenea teritoriul este o zona foarte importanta melifera, iar din flora salbatica sunt valorificate: floarea de tei argintiu si pucios flori fructe si frunze de paducel, sunatoare, fructe de maces coada soricelului, flori de salcam, frunze de nuc, pelin, musetel, frunze de dud alb, frunze de pelin, traista ciobanului, papadie, etc.

f) Fauna. Se remarca prin numarul mare de pasari, iar dintre mamifere: capriorul care atinge pe alocuri densitati apreciabile - Atmagea. Totodata in padurile din Vestul Podisului Babadag



MINISTERUL AGRICULTURII
ȘI DEZVOLTĂRII RURALE



s-a colonizat cerbul lopatar (Topolog și Atmagea) Unele specii de mamifere și de pasari, constituie fauna salbatică de interes cinegetic.

h) Solurile. Prin varietatea și fertilitatea lor, joacă un rol important pentru dezvoltarea culturii agricole. Cele mai răspândite sunt *solurile balane* (dobrogene), diferitele tipuri de *cernoziomuri*, *soluri brune*, și *soluri slab evoluat* (indeosebi litosoluri). *Molisoluri* se întâlnesc pe calcare.

g) Resursele de subsol. Cele mai vechi formațiuni geologice de pe cuprinsul teritoriului sunt *sisturile cristaline*, epimetamorfice constituite din filite, cuarțite, roci tufogene și metagrauwacke. Sisturile au cea mai mare răspândire, dar și cuvertura de depozite loessoide este prezentă, alcătuită din sisturi argiloase, *grauwacke conglomerate*. De asemenea sunt prezente *dolomitele și calcarele dolomitice cuarțitele granitele*.

k) Ariile protejate aflate în teritoriul GAL-ului recunoscute la nivel național și internațional prin intermediul Ordinului nr.1964 din 13/12/2007, privind instituirea regimului de arie naturală protejată a **siturilor de importanță comunitară (SCI)** și a **siturilor de protecție specială avifaunistică (SPA)**, ca parte integrantă a rețelei ecologice europene **Natura 2000 (CS 1.3)** sunt: 1) **Podisul Nord Dobrogean** ROSCI0201(468,45 km²) ce cuprinde zone din teritoriul comunelor: Beidaud; Cerna; Ciucurova; Daeni; Dorobantu; Hamcearca; Horia; Izvoarele; Nalbant; Ostrov; Peceneaga; Stejaru; Topolog; Valea Teilor.

2) **Bratul Macin** ROSCI0012(38,83 km²) cuprinzând zone din comunele: Carcaliu, Daeni, Ostrov, Peceneaga, Turcoia. 3) **Dunarea Veche-Bratul Macin** ROSPA0040 (78,21 km²) cuprinde teritoriile comunelor: Cerna; Daeni; Ostrov; Peceneaga; Topolog; Turcoia; Carcaliu.

4) **Macin-Niculitel** ROSPA0073 (334,29 km²) cuprinde teritoriile comunelor: Turcoia; Valea Teilor; Carcaliu; Cerna; Hamcearca; Horia; Izvoarele. 5) **Padurea Babadag** ROSPA0091 (303,21 km²) cuprinde teritorii din comunele: Ciucurova; Dorobantu; Ostrov; Peceneaga; Stejaru; Topolog; Nalbant; Horia; Izvoarele; Cerna. Referitor la protecția mediului, pe lângă includerea zonelor în situri Natura 2000 (**C34-Zone Natura 2000**), este important modul în care se practică agricultura și modul în care sunt respectate standardele de mediu.

Omogenitate geografică dată de existența unui număr important de arii protejate, cuprinse în Natura 2000, ce cuprinde ca diviziuni: munti, podis, dealuri, coline precum și mici depresiuni cu diversitate biologică deosebită datorită climatului specific Dobrogei de Nord ce a favorizat dezvoltarea numeroaselor tipuri de habitate și ecosisteme.

2. ASPECTE SOCIALE/DEMOGRAFICE

Teritoriul GAL are un număr de **34645 locuitori**² și o **densitate medie de 22,50 locuitori /km²** (CS 1.1). **Populația**, ca principal element al societății, ocupă un loc deosebit în evaluarea economico-socială a teritoriului, fiind atât factor cât și scop al dezvoltării. Din punct de vedere demografic, comunele cu cel mai mare număr de locuitori sunt reprezentate de Topolog (13,56%), Cerna (10,18%) și Turcoia (9,19%), iar la polul opus situându-se comunele Horia (3,60%) și Hamcearca (4,08%) potrivit recensământului populației și locuințelor din 2011. Majoritatea locuitorilor sunt români (86,14%), la care se adaugă o concentrare de naționalități care asigură interferențe culturale și o mare varietate de tradiții și obiceiuri caracterizată prin conviețuire armonioasă a minorităților cu grad ridicat de

1 Anexa la Ghidul Solicitantului pentru selecția SDL - Lista-ariilor-naturale-protejate-Natura-2000.pdf

2 <http://www.recensamantromania.ro/rezultate-2/Tab.nr.1>, Populația stabilă pe sexe și grupe de vârstă - județe, municipii, orașe, comune



MINISTERUL AGRICULTURII
ȘI DEZVOLTĂRII RURALE



5
[Signature]

toleranta si nivel redus de conflicte sociale intre cetateni. Astfel **structura etnica a populatiei**³ raportata la totalul minoritatilor din teritoriu este reprezentativa in urmatoarele comune: Carcaliu: rusi-lipoveni (60,78%), Izvoarele: greci (26,39%) si Ciucurova: romi (8,16%), restul minoritatilor avand o pondere mica. Desi ponderea populatiei varstnice (peste 60 de ani)⁴ a crescut accentuat in ultimii ani, generatia tanara inca contrabalanseaza fenomenul de imbatranire a populatiei, doar 26,88% din intreaga populatie reprezinta persoane cu varsta peste 60 ani, in timp ce 40,60% reprezinta persoane pana in 35 ani, **restul de 32,50% fiind persoane intre 35-60 ani(C2)**. Acest avantaj este necesar a fi mentinut prin incurajarea tinerilor de a ramane in mediul rural. Facilitatile de orientare profesionala, reconversie si formare continua sunt strans legate de diversitatea si cerintele pietei muncii de pe teritoriul GAL. Raportul demografic pe sexe este echilibrat, ponderea femeilor fiind de 49,46% din intreaga populatie. In comunele Topolog, Cerna si Turcoia, populatia feminina depaseste procentul de 50%. Modul in care veniturile populatiei sunt distribuite reprezinta o problema de interes major, atat in analiza inegalitatii, cat si in analiza severitatii saraciei. Teritoriul GAL are in componenta sa 12 comune inregistrate ca **ZDS**⁵ (zona defavorizata de conditii naturale Specifice, C32). Raportat la **IDU**⁶ (CS 1.2), 14 comune au valori mai mici de 55. La nivelul anului 2015, s-au inregistrat la AJOFM Tulcea 1183 **de someri**⁷, numarul cel mai mare de someri fiind in Topolog (187) si Ostrov (178), iar comunele cu cel mai mic numar de somerii fiind Stejaru (33) si Valea Teilor (42). La nivelul teritoriului toate comunele sunt inscrise in lista localitatilor privind gradul de saracie⁸ rezultand o **rata a saraciei** cu valori intre 25,80% si 60,70%, iar **severitatea saraciei** este evidentiata cu valori intre 3,40 % si 9,50%. **Numarul mediu al salariatilor**⁹ angajati in economia teritoriului fiind de 2039 in 2014, valoarea **ratei de ocupare(C5)** fiind de 5,46%, calculata ca raport dintre populatia stabila ocupata si populatia totala in varsta intre 15-64 de ani. Din cauza lipsei locurilor de munca, tinerii tind sa migreze in zonele urbane dezvoltate si in strainatate, in cautarea unui mod de viata mai atractiv. Se poate afirma ca, in teritoriu, este concentrata o populatie majoritar inactiva si cu risc social foarte ridicat. **In vederea cresterii gradului de ocupare in teritoriu si reducerea nivelului somajului va trebui sa se actioneze in directia sporirii investitiilor si a sustinerii unei cresteri economice durabile. Masurile de protectie sociala pot fi utilizate ca mijloc de reducere a saraciei si a excluziunii sociale. Omogenitatea sociala este data de: populatie exclusiv rurala; convietuirea in armonie, alaturi de populatia majoritara a 6 grupuri etnice; densitatea mica a populatiei, grad de saracie ridicat, grad de ocupare scazut precum si o rata a somajului(C7) apropiata de cea a judetului(4,9%)**.

3. PATRIMONUL ARHITECTURAL SI CULTURAL Teritoriul GAL Munti Macinului-Dunarea Veche manifesta o larga arhitectura in functie de habitat, de conditiile istorice, de etnia majoritara, astfel zona este alcatuita din **asezari rurale de tip adunat**, ce se afla la distante mari una de alta. Vatra veche a satelor are o **textura neregulata**, perimetrul central pastrandu-se ca centru civic. Majoritatea caselor sunt construite din chirpic, prezentand risc din punctul de

³ <http://www.recensamantromania.ro/rezultate-2/Tab.nr.2> . Populația stabilă după etnie - județe, municipii, orașe, comune

⁴ <http://www.recensamantromania.ro/rezultate-2/Tab.nr.1> Populația stabilă pe sexe și grupe de vârstă - județe, municipii, orașe

⁵ Lista unitatilor administrative-teritoriale din PNDR, Anexa 4A -zone defavorizate,tab. nr. 3

⁶ Lista comunelor cu IDUL corespunzator, Anexa la Ghidul Solicitantului pentru selectia SDL. Tab.nr.4

⁷ <http://statistici.insse.ro/shop/index.jsp?page=tempo3&lang=ro&ind=SOM101E>, tab.nr.5

⁸ Lista comunelor si gradul de saracie aferent PNDR, anexa nr. 11 la masura 322, tabel nr.6

⁹ <http://statistici.insse.ro/shop/index.jsp?page=tempo3&lang=ro&ind=FOM104D>, tab.nr.7



MINISTERUL AGRICULTURII
ȘI DEZVOLTĂRII RURALE



6

vedere al durabilitatii. Teritoriul cuprinde asezaminte monahale, muzee si situri arheologice. Populatia a practicat permanent o serie de obiceiuri reusind sa-si pastreze credinta si sa imbine ambele serii de sarbatori (pe stil vechi si nou) conservand obiceiuri arhaice precrestine cu cele crestine. Vechile *mestesuguri populare traditionale* sunt: oieritul, cioplitul lemnului, olaritul, tesutul panzei, stofei, stergarelor si confectionarea portului popular, al instrumentelor populare, impletitul din papura pentru satele de pe malul Dunarii, artizanat in lemn, cioplitori in piatra. Costumul popular, specific fiecarei minoritati, a devenit o raritate, fiind promovat numai cu ocazia activitatilor culturale si a zilelor satului (hramul bisericii) derulate de grupurile artistice din diferite comune. Acelasi lucru se poate spune despre folclorul popular specific minoritatilor (meglenoromani, greci, aromani, etc). *Identitatea culturala* a teritoriului GAL reprezinta o importanta sursa de dezvoltare locala si este caracterizata de un patrimoniu cultural material si imaterial divers. *Conservarea traditiilor, culturii, obiceiurilor si promovarea specialitatilor culinare si a bauturilor traditionale specifice nationalitatilor din teritoriu reprezinta mijloace de crestere a potentialului cultural dar reprezinta si o prioritate sociala. Zona are activitati culturale semnificative care nu sunt exploatate din lipsa de finantare, promovare si dezvoltare. Totodata, prin cresterea nivelului de trai si stimularea investitiilor, atat publice cat si private in astfel de evenimente culturale, teritoriul poate crea un climat social placut si poate deveni chiar o atractie turistica. Astfel, sentimentul de satisfactie al populatiei locale poate creste odata cu aprecierea si dezvoltarea durabila a teritoriului.*

4. ASPECTE ECONOMICE

Teritoriul GAL are un profil economic agrar (suprafata agrara 106754 ha, C18) dar si comerțul și prestările de servicii sunt domenii în care își desfășoară activitatea o parte din locuitorii teritoriului. *Cultura plantelor* cuprinde cultura graului, porumbului, orzului, plantelor tehnice, leguminoase și legume iar într-o foarte mică măsură viticultura. La nivelul teritoriului sunt înregistrate un total de 3054 de **exploatații zootehnice**¹⁰ (C10) aparținând în cea mai mare parte persoanelor fizice (85,10%). Raportată la nivel de județ, activitatea de creștere a animalelor a teritoriului reprezintă o pondere de 31,39%. **Creșterea ovinelor** este principala activitate (ovinele reprezentând 66,97% la nivel de teritoriu) dar se cresc și caprine, bovine, porcine, pasari, indeosebi în propriile gospodării, neexistând complexe zootehnice de tip industrial și de procesare a produselor. Deci ponderea mare a efectivelor de animale se află în proprietatea persoanelor fizice (77,38%), rezultând un număr de 32 animale/cap de fermier, de aceea puterea lor de negociere, de penetrare pe piață, desfacere și promovarea a produselor este scăzută. **Vanzarea produselor locale** se face din gospodăria proprie a fermierului, la târgurile săptămânale sau alte evenimente ocazionale, și nu în spații special amenajate (piețe agro-alimentare). Astfel valoarea adăugată a **produselor agroalimentare locale este foarte mică. Faptul că asociațiile și alte forme de asociere constituite până în prezent au caracter formal (de exemplu: preluarea și administrarea pasunilor) creează un deficit important în dezvoltarea sectorului agricol, în principal în desfacerea și comercializarea produselor agricole. Economia este slab diversificată și încă dependentă de activitățile agricole, ceea ce are drept consecință venituri reduse pentru locuitori. Concluzia este că agricultura este practică la nivel individual și fracțional, este o**

¹⁰ Lista crescătorilor de animale, pe categorii de animale, forme de proprietate, pe teritoriu și județ- 2015, tab. nr 8. - sursa APIA; Tulcea



MINISTERUL AGRICULTURII
ȘI DEZVOLTĂRII RURALE



agricultura de subzistență, recomandarea fiind **crearea unor forme asociative atât în cadrul cultivării terenurilor agricole și creșterii animalelor cât și în cazul valorificării și comercializării produselor locale obținute precum și transformarea lor ca brand local.** Referitor la domeniul turismului, teritoriul dispune de suficiente resurse turistice atât naturale cât și antropice, dar nu pot fi valorificate deoarece infrastructura turistică lipsește cu desăvârșire. Doar comuna Topolog dispune de două pensiuni aflate în stadiu de finalizare, realizare prin măsura 313 **Incurajarea activităților turistice.** Cei mai atractivi factori pentru potențialii investitori rămân: poziția geografică favorabilă dezvoltării turismului rural și agroturismului dar există și posibilitatea de a înființa noi cariere de exploatare a pietrei și potențialul eolian. **Trebuie avută în vedere în principal diversificarea economiei zonei, prin încurajarea activităților non-agricole și dezvoltarea de IMM, deoarece acestea trebuie privite ca principalele promotoare ale inovației și ocupării forței de muncă. Omogenitatea economică este dată de practicarea agriculturii tradiționale și în mica măsură se poate vorbi despre industrie de exploatare a materialelor de construcție și industrie alimentară.**

5.SERVICIILE ȘI INFRASTRUCTURI DE BAZĂ, SOCIALE ȘI EDUCATIONALE

În majoritatea teritoriului se remarcă: rețeaua de alimentare cu apă în sistem centralizat este insuficientă și slab reprezentată, mai ales la nivelul satelor mai îndepărtate de reședința de comună; rețeaua de canalizare și stațiile de tratare a apelor reziduale în majoritatea teritoriului lipsesc iar stațiile de epurare nu există. **Aceste aspecte majore ce conditionează calitatea vieții și dezvoltarea activității economice în spațiul rural, sunt cauzate tot de lipsa fondurilor banesti.** Infrastructura de telecomunicații este acoperită prin toate mijloacele existente, telefonie fixă, mobilă, televiziune prin cablu, internet, deși accesul la aceste mijloace, mai ales la serviciile de internet este limitat. **Scolile** au fost în mare parte renovate dar lipsește în schimb în majoritatea comunelor **infrastructura recrețională** (parcuri, terenuri de sport, piste pentru bicicliști, locuri de joacă pentru copii și alte spații publice de agrement) pentru populația din teritoriu. **Serviciile medicale** sunt slab dezvoltate, existând un cabinet medical¹¹ sau un dispensar unde funcționează medicul de familie în fiecare comună dar absența stomatologilor reprezintă un alt domeniu de investit. **Asigurarea serviciilor medicale necesită rețehnologizări sau modernizări atât ale sediilor, cât și dotărilor.** Potrivit Hotărârii nr.627/2015 privind implementarea POAD¹² în anul 2015 teritoriul înregistrează 11424 de beneficiari (conform art.3: **categoriile de persoane cele mai defavorizate**) din cele 16 comune înscrise în acest program. **La nivelul teritoriului nu există infrastructura socială (centru de zi pentru copii, pentru persoane cu probleme sociale sau pentru persoane varstnice, etc.), sprijinirea acestor persoane vulnerabile din punct de vedere social limitându-se la acordarea de indemnizații.** Astfel se impune la nivelul teritoriului finanțarea infrastructurii sociale care să combată riscul de excluziune socială, să promoveze solidaritatea, voluntariatul și să contribuie la creșterea calității vieții. **Situația actuală a serviciilor și infrastructurii de bază sociale și educationale din teritoriu are afectează puternic calitatea vieții în mediul rural și constituie o piedică pentru dezvoltarea activităților economice.**

¹¹ http://statistici.inse.ro/shop/index.jsp?page=tempo3&lang=ro&ind=SAN_101B, tab.nr.9

¹² Lista beneficiarilor ai Programului operațional Ajutorarea persoanelor defavorizate, tabel nr. 10.adresa nr.1103/22.03.2016, AJPIS Tulcea



MINISTERUL AGRICULTURII
ȘI DEZVOLTĂRII RURALE



CAPITOLUL II - COMPONENTA PARTENERIATULUI

În spiritul abordării Leader, Grupul de acțiune locală Muntii Macinului - Dunarea Veche este un parteneriat public privat constituit într-un teritoriu rural omogen, ce-și va pune ampreta pe toate palierele dezvoltării teritoriului (diagnoza, strategie, decizie, proiecte etc), fiecare parte aducându-și aportul specific în dezvoltarea locală. Astfel aportul sectorului public constă în *furnizarea datelor statistice din evidentele instituțiilor publice locale către echipa de proiect, necesare pentru analizele din teritoriu; convocarea actorilor locali interesați din comunitate pentru participarea și implicare în dezbaterile locale, punerea la dispoziție a unor spații publice dotate adecvat pentru întâlnirile organizate în scopul elaborării strategiei, iar sectorul privat și civil și-au adus aportul profesional cu experiența și expertiza specifică în domeniile economice/sociale pe care le reprezintă. În structura parteneriatului, a elaborării și ulterior implementării SDL, se asigură promovarea egalității dintre bărbați și femei și a integrării de gen, cât și prevenirea oricărei discriminări pe criterii de sex, origine rasială sau etnică, religie sau convingeri, handicap, vârsta sau orientare sexuală.*

Grupul de Acțiune Muntii Macinului - Dunarea Veche este compus din **21 parteneri**, având următoarea structură:

9 parteneri publici (9 comune: Beidaud, Cerna, Daeni, Horia, Izvoarele, Ostrov, Peceneaga, Stejaru, Topolog.);

12 parteneri privați, care reprezintă următoarele sectoare de interes :

- **Agricultura:** 2 grupuri de producători (Asociația Crescătorilor de Animale Fantana Nedel-Traian și Asociația Crescătorilor de Ovine și Caprine, Ovinpec - Peceneaga), 2 societăți comerciale (SC Tumult Group SRL, SC Eliza Power Design SRL), 2 PFA-uri, 1 întreprindere familială;
- **Prestări servicii:** SC Topolog Agroservis SRL;
- 4 parteneri reprezentați ai societății civile (ONG):
- **Protecția mediului:** Asociația de Dezvoltare Rurală DAENI;
- **Reprezentarea intereselor femeilor și tinerilor:** Asociația de Sprijinire și Promovare a Inițiativelor Rurale;
- **Reprezentarea intereselor minorităților locale:** Comunitatea Democrată Elena Izvoarele;

Aportul fiecărui partener a adus plus valoare acțiunilor aferente elaborării strategiei. **Participarea UAT-urilor în componenta parteneriatului** a avut o importanță deosebită, acestea având experiența în planificarea și implementarea unor strategii (strategiile comunelor), implicându-se activ în dezvoltarea teritoriului în cadrul activităților de animare inclusiv prin diseminarea post-eveniment a informației privind măsura 19 Leader, activitatea GAL-ului și prioritățile de dezvoltare a teritoriului reflectate financiar în măsuri de finanțare. **Partenerii privați din componenta parteneriatului** au avut rolul de a contribui cu expertiza proprie în domeniul de activitate reprezentat, de a disemina bunele practici și trasa direcții de acțiuni viitoare necesare pentru dezvoltarea sectorului reprezentat. Rolul **societății civile** în cadrul parteneriatului a fost acela de a reprezenta interesele propriilor membri (minorități, tineri, femei, protecția mediului) și de a le integra în direcțiile de acțiuni finanțabile în cadrul SDL astfel încât să se asigure coeziune economică și socială a teritoriului Muntii Macinului Dunarea Veche.



MINISTERUL AGRICULTURII
ȘI DEZVOLTĂRII RURALE



Asociația Comunitatea Democrată Elena - Izvoarele reprezintă interesele minorității elene (898 minoritari greci) în teritoriul GAL (CS 2.2). Asociația promovează identitatea culturală, obiceiurile și tradițiile specifice, precum și modalitățile de transmitere ale acestora viitoarelor generații, păstrarea valorilor culturale fiind o problemă pe care o întâmpină toate minoritățile din teritoriu.

Asociația de Sprijinire și Promovare a Inițiativelor Rurale - Cerna are un rol activ în reprezentarea intereselor echilibrate a tinerilor (CS 2.3), femeilor (CS 2.4) și altor categorii de cetățeni cu privire la sprijinirea și promovarea participării în procesul de dezvoltare comunitară, cultivarea solidarității precum și protejarea drepturilor acestora.

Asociația de Dezvoltare Rurală - Daeni, cu rol în domeniul **protecției mediului (CS 2.5)**. Faptul că teritoriul cuprinde zone Natura 2000, este important ca potențialii beneficiari, și nu numai, să cunoască normele de protecție a mediului, Asociația având rolul de a furniza informații și de a promova măsuri privind protecția mediului. De asemenea, prin membrii săi, parteneriatul cuprinde **forme asociative relevante pentru domeniul principal de activitate al teritoriului, respectiv agricultura (CS 2.6)**. Astfel, **Asociația Crescătorilor de Animale Fantana Nedel-Traian și Asociația Crescătorilor de Ovine și Caprine, Ovinpec - Peceneaga** reprezintă interesele fermierilor - crescători de animale, prin inițiative menite să dezvolte agricultura performantă și economia sustenabilă în scopul eficientizării activității micilor ferme.

Parteneriatul GAL Munții Macinului - Dunărea Veche contribuie la dezvoltarea teritoriului vizat, implicându-se în :

- îmbunătățirea **mediului și spațiului rural**, creșterea calității vieții și diversificarea activităților economice din spațiul rural prin implementarea SDL;
- îmbunătățirea **condițiilor de viață sociale și economice**, având ca obiectiv crearea unui mediu atractiv și motivant pentru toate segmentele de populație care trăiesc aici și încurajarea menținerii tineretului în regiune;
- **păstrarea peisajului cultural istoric** ca și componentă de bază a patrimoniului natural și patrimoniului cultural european, pentru a contribui la bunăstarea umană și la consolidarea identității regionale și prin susținerea meserieșilor, serviciilor precum și prelucrarea produselor regiunii și promovarea acestora;
- susținerea în teritoriul GAL a unei agriculturi moderne și **prin promovarea produselor provenite din această regiune;**
- contribuția la dezvoltarea teritoriului GAL în direcția realizării unei regiuni-tintă pentru un **turism rural durabil**, dezvoltând astfel un cadru economic important în regiunea acestora;

Un astfel de parteneriat prezintă o serie de avantaje precum: **viziunea și abordarea unitară, consolidarea relațiilor existente în teritoriu și optimizarea unor fluxuri (de populație, de forță de muncă, de resurse, financiare, de cunoștințe, etc) din cadrul acestuia, care să permită eliminarea disparităților teritoriale și dezvoltarea coerentă a zonei, consolidarea rolului acestui ansamblu teritorial la nivel regional și optimizarea relațiilor cu teritoriile învecinate, care promoveze dezvoltarea durabilă a teritoriului cu implicarea factorilor privați, publici și civili prin acțiuni care să permită, elaborarea și implementarea prezentei strategii.**



MINISTERUL AGRICULTURII
ȘI DEZVOLTĂRII RURALE



10

CAPITOLUL III

ANALIZA SWOT A TERITORIULUI GAL MUNTII MACINULUI - DUNAREA VECHIE

1. TERITORIUL GAL	
AMPLASARE. PATRIMONIUL NATURAL. PATRIMONIUL CULTURAL	
Puncte tari	Puncte slabe
<ul style="list-style-type: none"> - Omogenitate geografica, coerenta si continuitate teritoriala - Asezare geografica si acces facil catre 3 centre urbane (Braila, Tulcea, Constanta) ceea ce faciliteaza schimburile economice cu acestea - Relief diversificat (deal, podis, campii) care alaturi de climatul temperat-continental ofera conditii propice agriculturii - Diversitate de resurse naturale (<i>neregenerabile</i> - rocile de constructii: porfire, granite, calcare; <i>regenerabile</i> - forestier: paduri de foioase, stejar, carpen, tei, frasin; resurse accesorii padurii - cinegetice si flora) - Arii naturale protejate si situri de importanta comunitara si avifaunistica, Parcul National Muntii Macinului, capabile sa sustin lansarea turistica a teritoriului - Vestigii istorice si situri arheologice (Cetatea Troesmis - Tucoaia, Cetatea Beroe - Ostrov) - Patrimoniul cultural relevant (<i>material</i> - Casa Memoriala Panait Cerna, manastiri si biserici vechi, expozitii tematice in caminele culturale, arhive si colectii de carti si <i>imaterial</i> - traditii culturale si populare bine pastrate si perpetuate, transformate in evenimente, in special ale minoritatilor locale - greci (<i>Lazarelul</i>), rusi lipoveni (<i>Maslenita</i>), aromani (<i>Festivalul pastoritului Beidaud</i>), megleno-romani (<i>Cosia Cerna</i>)) 	<ul style="list-style-type: none"> - Retea hidrografica saraca, ceea ce determina perioade indelungate de seceta pe parcursul verilor - Zone cu risc potential semnificativ la inundatii (Dunarea Veche - Bratul Macin, raurile Telita, Taita si Topolog) - Utilizarea nerationala a resurselor - Existenta multor terenuri agricole neutilizate la potentialul maxim al acestora - Educatia precara a locuitorilor cu privire la politicile de protectie a mediului - Lipsa unei infrastructuri imbunatatite dedicate desfasurarii activitatilor culturale - Starea de degradare incipienta sau avansata in care se gasesc unele dintre elementele de patrimoniu - Lipsa sau slaba finantare a evenimentelor culturale si a celor ce promoveaza obiceiurile si traditiile minoritatilor - Dotarea precara a caminelor culturale, oferindu-se un numar limitat de servicii culturale - Promovarea insuficienta a patrimoniului cultural material si imaterial si slaba finantare a acestuia - Slaba reprezentare si implicare a societatii civile in actul de cultura
Oportunitati	Amenintari
<ul style="list-style-type: none"> - Exploatarea eficienta si durabila a resurselor naturale de care dispune regiunea (teren agricol, suprafete intinse de pasune), in special prin dezvoltarea/eficientizarea fermelor - Finantari europene in domeniul protectiei mediului, inclusiv in zonele protejate Natura 	<ul style="list-style-type: none"> - Cresterea presiunii asupra resursei peisagistice - Deteriorarea treptata a habitatului natural si a ecosistemului, din cauza intensificarii activitatilor economice - Intensificarea fenomenelor naturale extreme, sub impactul conditiilor climatice



MINISTERUL AGRICULTURII
ȘI DEZVOLTĂRII RURALE



11

<p>2000.</p> <ul style="list-style-type: none"> -Ariile protejate cu potential turistic pot reprezenta o sursa pentru turism -Existenta programelor de finantare ale UE pentru reabilitarea patrimoniului cultural -Interesul in crestere manifestat de turisti pentru cunoasterea valorilor culturale - multietnice -Sporirea vizibilitatii elementelor de patrimoniu natural, cultural si arhitectural din teritoriu, inclusiv prin renovarea acestora si prin includerea lor in circuitul turistic -Sporirea veniturilor administratiei publice locale, ca urmare a cresterii numarului de vizitatori ai elementelor de patrimoniu cultural, si cresterea in acest fel a posibilitatilor de investire in restaurarea si conservarea acestora -Sporirea dimensiunii si anvergurii evenimentelor culturale de la nivel local, la nivel regional sau chiar national, sporind vizibilitatea teritoriului si atractivitatea turistica a acestuia -Posibilitatea realizarii de schimburi culturale prin proiecte de cooperare cu alte teritorii din tara si strainatate 	<ul style="list-style-type: none"> si al incalzirii globale, cu efecte asupra calitatii vietii in teritoriu - Degradarea asezarilor traditionale cu valoare culturala si a monumentelor istorice - Alterarea si pierderea mostenirii culturale si a traditiilor rurale Disparitia manifestarilor de tipul traditiilor locale si obiceiurilor, pe masura disparitiei populatiei varstnice, ce constituie principalul promotor al acestor datini - Intensificarea procesului de migratie a tinerilor fapt ce duce la pierderea unei verigi importante in lantul cauzal al transmiterii valorilor traditionale - Grad redus de cunoastere a notiunilor de management si legislatie
<p align="center">2. POPULATIE DEMOGRAFIE. FORȚA DE MUNCA. NEVOI SOCIALE. SERVICII DE BAZA PENTRU POPULATIE</p>	
<p align="center">Puncte tari</p>	<p align="center">Puncte slabe</p>
<ul style="list-style-type: none"> - Structura inca echilibrata a populatiei in ceea ce priveste raporturile tineri/varstnici si femei/barbati - Forta de munca disponibila - Rata scazuta a analfabetismului care faciliteaza dezvoltarea proceselor instructiv educative - Numar ridicat de persoane care detin cunostinte si competente informale in domeniul agricol, care pot spori valoarea adaugata la nivelul regiunii, prin certificarea/perfectionarea cunostintelor - Concentrare de nationalitati care asigura interferente culturale si o mare varietate de traditii si obiceiuri (greci, rusi-lipoveni, 	<ul style="list-style-type: none"> - Densitatea redusa a populatiei - Nivel redus al salariilor, nivel redus de trai, grad ridicat de saracie - Pondere mica a populatiei active - Adaptarea mai lenta a populatiei rurale mature si varstice la schimbarile si provocariel prezentului (mobilitate, conversie profesioanala etc) - Nivel redus a pregatirii scolare si profesionale in teritoriu (nu exista scoli profesionale si exista un singur liceu - Topolog) - Migrarea tinerilor instruiti catre centrele urbane din proximitate (Tulcea, Braila, Constanta) dar si catre stainatate;



MINISTERUL AGRICULTURII
ȘI DEZVOLTĂRII RURALE



12

<p>romi, aromani, meglenoromani)</p> <ul style="list-style-type: none"> - Convietuire armonioasa a minoritatilor - Grad ridicat de toleranta - Nivel redus de conflicte sociale intre cetateni - Existenta scoli (I-VIII)/gradinite iar in satele in care acestea au fost inchise, se asigura accesul copiilor cu microbuze scolare pana la cea mai apropiata unitate scolara - Existenta unor cadre didactice specializate la nivelul fiecărei comune, dar in general fie sunt localnici in varsta, in pragul pensionarii, fie sunt cadre didactice navetiste, pentru completarea catedrei didactice - Existenta asistentilor sociali - Existenta cabinete medicale generaliste (medici de familie) si farmacii la nivelul fiecărei resedinte de comuna - Existenta serviciilor de medicina veterinara - Existenta caminelor culturale in fiecare comuna, multe necesitand masuri de consolidare - Existenta retelelor de alimentare cu apa si canalizare 	<ul style="list-style-type: none"> - Spor al natalitatii scazut - Numar mare de asistati social - Lipsa de locurilor de munca - Facilitati insuficiente pentru educatie continua si facilitarea accesului pe piata fortei de munca - orientare, consiliere, mediere - ceea ce conduce la somaj si agricultura de subzistenta - Lipsa politicilor de atragere si mentinere a tinerilor in zona - Existenta persoanelor in varsta aflate in situatii de dependenta - Numar mare de familii aflate in risc social (familii sarace, familii monoparentale, familii in care unul sau ambii parinti sunt plecati la munca in strainatate) - Inexistenta unor spatii de recreere si locuri de joaca pentru copii, precum si inexistenta unor spatii de agrement pentru membrii comunitatilor locale - Inexistenta unui numar suficient de cadre medicale care sa asigure permanenta serviciilor sanitare la nivelul tuturor localitatilor membre - Inexistenta unui sistem de ambulanta permanent la nivelul teritoriului - Lipsa dotari moderne si performante atat la nivelul unitatilor de invatamant, cat si la nivelul unitatilor sanitare - Absenta bazelor de date informatizate cu cazurile sociale - Lipsa infrastructurii sociale multifunctionale
Oportunitati	Amenintari
<ul style="list-style-type: none"> - Crearea de noi locuri de munca la nivelul teritoriului, prin sprijinirea crearii de mici afaceri agricole si non-agricole - Realizarea de campanii de informare si constientizare a populatiei cu privire la cu privire la posibilitatea initierii unor demersuri antreprenoriale - Disponibilitatea fortei de munca pentru recalificare si dezvoltarea -abilitatilor si competentelor - Atragerea tinerilor prin facilitarea 	<ul style="list-style-type: none"> - Tendinta de imbatranire a populatiei - Depopularea, in special a satelor mai indepartate de resedinta de comuna - Scaderea demografica a natalitatii, dar si scaderea indicilor de sanatate - Accentuarea exodului populatiei catre zonele urbane limitrofe teritoriului (Braila, Tulcea, Constanta) in cautarea unui loc de munca stabil - Parasirea localitatilor teritoriului de catre



MINISTERUL AGRICULTURII
ȘI DEZVOLTĂRII RURALE



13
M

<p>“afacerilor de familie”</p> <ul style="list-style-type: none"> - Promovarea voluntariatului ca forma de implicare activa in problemele comunitatii/ - Dezvoltarea unor rețele de valorificare a patrimoniului cultural al minoritatilor; - Sprijinirea parteneriate publice-private in vederea asigurarii premizelor unui trai decent in mediul rural - Programelor europene pentru finantarea infractucturii de baza (apa, canalizare, drumuri, etc) - Asigurare complementaritatii investitiilor publice sociale cu alte investitii private/finantari europene pentru a eficientiza si diversifica serviciile sociale in teritoriu 	<p>populatia tanara, in scopul finalizarii studiilor, fara ca ulterior sa aiba loc revenirea acestora in teritoriu</p> <ul style="list-style-type: none"> - Slaba diversificare a activitatilor agricole - Incapacitatea organizatorica si financiara a autoritatilor locale de a asigura dezvoltarea sustenabila a teritoriului si un standard de viata rezonabil (infrastructura educationala, sociala, medicala, recreationala) deficitara
<p>3. ECONOMIA LOCALA SI MEDIUL DE AFACERI AGRICULTURA, TURISM SI ALTE SECTOARE NON-AGRICOLE</p>	
<p>Puncte tari</p>	<p>Puncte slabe</p>
<ul style="list-style-type: none"> - Existenta unui potential agricol (cerealier, zootehnic si legumicol) dezvoltat, datorita terenurilor agricole favorabile practicarii unei agriculturi performante, conditiilor pedoclimatice favorabile pentru grau, orz, orzoaica, porumb, floarea soarelui si plante tehnice, care este insa insuficient valorificat - Prezenta in teritoriu a celui mai mare bazin melifer din tara (Ciucurova) - Diversitatea floristica si faunistica, patrimoniu cultural material si imaterial bogat, resurse locale pentru practicarea a diferite forme de turism 	<ul style="list-style-type: none"> - Exploataatiile agricole de dimensiuni mici, cu dotare tehnica deficitara si cu o rentabilitate redusa - Gradul mare de faramitare a terenurilor agricole/practicarea unei agriculturi neperformante - Lipsa de pregatire profesionala a celor care cultiva pamantul - Suprafata irigata redusa - Sistem de valorificare a produsul agricol depasit, fara valoarea adaugata ridicata - Lipsa infrastructurii turistice de cazare - Slaba diversificare a activitatilor economice in teritoriu - Inexistenta unor activitati specifice arondate sectorului serviciilor sau insuficienta dezvoltare a acestora - Insuficiente investitii pentru procesarea produselor locale si satisfacerea nevoilor de consum ale teritoriului - Slaba implementare a sistemului de asigurare a calitatii produselor
<p>Oportunitati</p>	<p>Amenintari</p>
<ul style="list-style-type: none"> - Existenta cadrului legislativ pentru infiintarea si dezvoltarea exploatațiilor 	<ul style="list-style-type: none"> - Pentru perioada 2014 - 2020, pe fondul comasarii fermelor si a mecanizarii



MINISTERUL AGRICULTURII
ȘI DEZVOLTĂRII RURALE



14

<p>agricole și a punctelor de colectare cereale;</p> <ul style="list-style-type: none"> - Finanțarea formelor asociative în agricultură, cu scopul de a crește productivitatea fermelor mici - Cererea tot mai mare de produse agricole ecologice; - Organizarea de cursuri de instruire pentru producători/prelucrătorii agricoli; - Interes crescut la nivel național și internațional pentru agroturism. - Modernizarea agriculturii și dezvoltarea agriculturii ecologice; - Diversificarea activității economice rurale a teritoriului prin finanțarea activităților non-agricole - Incubarea/dezvoltarea turismului în zona 	<p>intensive, s-a prognozat în continuare o scădere a ocupării în agricultură</p> <ul style="list-style-type: none"> - Restricții de exploatare agricolă a terenurilor impuse de Natura 2000 - Slabă informare a agricultorilor cu privire la normele europene - Lipsa unui cadru legal pentru protejarea produselor agricole interne - Concurența importului de produse agroalimentare de pe piața UE
4. ORGANIZARE SOCIALĂ ȘI INSTITUȚIONALĂ	
Puncte tari	Puncte slabe
<ul style="list-style-type: none"> - Existența unor ONG la nivel de teritoriu cu activitate în domeniul protecției mediului și ONG care promovează acțiunile și interesele minorităților locale - Unități de învățământ existente la nivelul fiecărei comune - UAT-urile au experiență în accesarea de programe cu finanțare europeană - Existența centrelor rezidențiale specializate (care asigură servicii sociale adresate categoriilor de persoane care suferă de diferite forme de handicap) 	<ul style="list-style-type: none"> - Rata sărăciei în creștere; - Serviciile sociale la nivel de comunitate sunt slab dezvoltate sau chiar lipsesc; - Lipsa infrastructurii de asistență socială în sistem nerezidențial, în teritoriul GAL;
Oportunități	Amenințări
<ul style="list-style-type: none"> - Constituirea de parteneriate public-private pentru accesarea de finanțări europene - Existența unor strategii sectoriale la nivelul județului (utilități, gestionarea deșeurilor, de mediu, sociale) - Posibilitatea de accesare a programelor de finanțare pentru dezvoltarea locală (PNDR, POCU, POR) - Cooperare și schimb de experiență cu alte entități pentru îmbunătățirea strategiilor locale 	<ul style="list-style-type: none"> - Slabă reprezentare a societății civile atrage riscul diminuării capacității de atragere a finanțărilor europene; - Neaplicarea strategiilor regionale și județene ar avea influență negativă asupra dezvoltării teritoriului;



MINISTERUL AGRICULTURII
ȘI DEZVOLTĂRII RURALE



CAPITOLUL IV: OBIECTIVE, PRIORITATI SI DOMENII DE INTERVENTIE

Obiectivul general al Strategiei de Dezvoltare Locala a teritoriului Muntii Macinului - Dunarea Veche este acela de a contribui la creșterea standardului de viață al locuitorilor, pornind de la necesitățile prezentului și răspunzând provocărilor viitorului, printr-o dezvoltare echilibrată și durabilă din punct de vedere socio-economic, în concordanță cu direcțiile de dezvoltare locale, județene, regionale, naționale și europene.

Plecand de la un amplu proces de analiza si diagnosticare a teritoriului (analiza diagnostic, analiza SWOT), in urma unui proces consultativ, cu implicarea actorilor locali publici, privați, societate civila din teritoriu, au fost stabilite urmatoare **Prioritati Locale de Dezvoltare** a teritoriului Muntii Macinului - Dunarea Veche:

- PL 1 - Stimularea coeziunii economice si sociale a teritoriului Muntii Macinului - Dunarea Veche
- PL 2 - Cresterea competitivitatii teritoriul Muntii Macinului - Dunarea Veche
- PL 3 - Imbunatatirea calitatii vietii in teritoriul Muntii Macinului - Dunarea Veche

Interventiile propuse, concretizate intr-un set de masuri cu caracter integrat si inovator, raspund nevoilor identificate in teritoriu si contribuie la obiectivele de dezvoltare, **Prioritățile Uniunii Europene** în materie de dezvoltare locală și implicit la domeniilor de intervenție ale acestora, așa cum sunt definite de Reg. (UE) 1305/2013, ierarhizate dupa cum urmeaza:

1. Prioritatea 6 - Promovarea incluziunii sociale, a reducerii sărăciei și a dezvoltării economice în zonele rurale
2. Prioritatea 2 - Creșterea viabilității exploatațiilor și a competitivității tuturor tipurilor de agricultură în toate regiunile și promovarea tehnologiilor agricole inovatoare si a gestionării durabile a pădurilor
3. Prioritatea 3 - promovarea organizării lanțului alimentar, inclusiv procesarea și comercializarea produselor agricole, a bunăstării animalelor și a gestionării riscurilor în agricultură
4. Prioritatea 1 - Încurajarea transferului de cunoștințe și a inovării în agricultură, în silvicultură și în zonele rurale.

Ierarhizarea priorităților este reflectată și în planul de finanțare, **P6** avand o alocare de **59,36%**, in timp ce **P2** are o alocare de **10,43%**, **P3** are o alocare de **9,07%** iar **P1** - **1,13%** din total alocare SDL.

Cele 10 măsuri au fost astfel construite încât să asigure sprijinirea/dezvoltarea domeniilor identificate ca prioritate la nivel local, mai exact: dezvoltarea resursei umane implicate in sectorul agricol, restructurarea agriculturii si sprijinirea fermelor mici, sprijinirea asociativității in agricultura, incubarea turismului, încurajarea diversificării și modernizării sectorului nongricol, sprijinirea investițiilor în serviciile destinate populației și infrastructurii de baza, a celor care vizează infrastructura socială, incluziunea minorităților prin cultura, evitându-se situația ca sprijinul să fie direcționat către un singur sector. **Codificarea măsurilor s-a făcut raportat la domeniile de intervenție principale** cărora le corespund: *1)Dezvoltarea resursei umane in domeniul agricol in teritoriul Muntii Macinului - Dunarea Veche (M1/1C); 2)Stimularea infiintarii si sprijinirea asocierii si cooperarii în vederea realizarii de investitii comune, a schimburilor de bune practici si a inovarii in activitatea agricola a teritoriului Muntii Macinului - Dunarea Veche (M2/3A); 3)Sprijin pentru micii fermieri din teritoriul Muntii Macinului - Dunarea Veche (M3/2A); 4)Sprijin adresat tinerilor pentru instalarea acestora ca fermieri in*



MINISTERUL AGRICULTURII
ȘI DEZVOLTĂRII RURALE

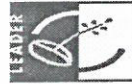

teritoriul Muntii Macinului - Dunarea Veche (M4/2B); 5)Sprijinirea antreprenoriatului si incubarea micilor afaceri in turism in teritoriul Muntii Macinului - Dunarea Veche (M5/6A); 6)Sprijinirea antreprenoriatului non-agricol si crearea de locuri de munca in teritoriul Muntii Macinului - Dunarea Veche (M6/6A); 7)"Cosul" serviciilor de baza in teritoriul Muntii Macinului - Dunarea Veche (M7/6B); 8) Infiintarea unui Centru Social Multifunctional in teritoriul Muntii Macinului - Dunarea Veche (M8/6B); 9)Valorificarea turistica a patrimoniului natural, istoric si cultural al teritoriului Muntii Macinului - Dunarea Veche (M 9/6B); 10)Păstrarea și afirmarea culturii, limbii și identității minorităților (M10/6B).

Correspondența fiecărei măsuri cu obiectivele de dezvoltare rurală, prioritățile și domeniile de intervenție menționate la art. 4 și 5 din Reg. (UE) nr. 1305/2013, ierarhizarea masurilor, precum și indicatorii specifici (cantitativi și calitativi) pe baza cărora se va face monitorizarea sunt redată în tabelul de mai jos.

Caracterul integrat al SDL este susținut pe de o parte de complementaritatea existentă între măsurile incluse în strategie, iar pe de altă parte de caracterul sinergic al acestora, conform descrierilor din Fisele masurilor (de ex. masura M1/1C este complementara masurilor M2/3A, M3/2A și M4/2B; masura M 5/6A/ are complementaritate cu măsurile M3/2A, M4/2B, M9/6B etc; masura M 5/6A are sinergie la nivelul priorității UE P6 *Promovarea incluziunii sociale, a reducerii sărăciei și a dezvoltării economice în zonele rurale* cu măsurile SDL M6/6A; M7/6B; M8/6B, M9/6B; M10/6B; masura M3/2A este sinergică la nivelul priorității UE P2 *Cresterea viabilității exploatațiilor* cu M4/2B).

Caracterul inovator al SDL GAL este dat de metodele folosite pentru identificarea nevoilor, a intențiilor de investiții și de soluțiile de finanțare oferite. Pentru identificarea nevoilor populației din teritoriu, parteneriatul a organizat acțiuni de animare a teritoriului, constând în întâlniri publice la nivelul fiecărei localități, întâlniri ale partenerilor, sondaje stradale, interviuri "din usa in usa". Prin chestionare și fise de idei de proiecte s-au colectat date relevante din teritoriu, respectându-se astfel realitatea socială și stimulând răspunsuri la problemele sensibile identificate în cadrul întâlnirilor publice.

LOGICA INTERVENȚIEI

Obiectiv de dezvoltare rurala	Prioritati de dezvoltare rurala	Domenii de intervenție	Măsuri	Indicatori de rezultat
1. Favorizarea competitivității agriculturii	P1	1C	M1/ 1C	Nr. total al participantilor instruiti: 70 participanti <u>Indicatori Leader:</u> - min. 5 tineri fermieri instruiti, beneficiari ai masurii M4/2B; min. 2 fermieri instruiti, beneficiari ai masurii M3/2A; min. 8 fermieri instruiti, membrii ai formelor asociative realizate prin masura M2/3A - Cheltuiala publica totala: 25.000 euro
				Masura contribuie la obiectivele transversale <i>Mediu si clima si Inovare</i>
	P2	2A	M3/ 2A	Nr. de exploatații agricole/beneficiari sprijiniti: 2 <u>Indicatori Leader:</u> Cheltuiala publica totala: 30.000 euro Masura contribuie la obiectivele transversale <i>Mediu si clima si Inovare</i>



MINISTERUL AGRICULTURII
ȘI DEZVOLTĂRII RURALE



		2B	M4/2B	Nr. de exploatații agricole/beneficiari sprijinți: 5 <u>Indicatori Leader:</u> Cheltuiala publica totala: 200.000 euro
		Masura contribuie la obiectivele transversale <i>Mediu si clima si Inovare</i>		
	P3	3A	M2/3A	Nr. de exploatații agricole care primesc sprijin pentru participare (...) la grupuri/ organizatii de producatori: min 8 <u>Indicatori Leader:</u> Număr de structuri asociative create: 2 Numar de investitii colective sprijinite: 2 Cheltuiala publica totala: 200.000 euro
		Masura contribuie la obiectivele transversale <i>Mediu si clima si Inovare</i>		
3. Obținerea unei dezvoltari teritoriale echilibrate a economiilor si comunitatilor rurale, inclusiv crearea si mentinerea de locuri de munca	P6	6A	M5/ 6A	Nr. de locuri de munca nou create: 2 <u>Indicatori Leader:</u> - Număr de mici afaceri in turism create: 3 - Cheltuiala publica totala: 120.000 euro
		Masura contribuie la obiectivele transversale <i>Mediu si clima si Inovare</i>		
		6A	M6/6A	Nr. de locuri de munca nou create: 6 <u>Indicatori Leader:</u> Nr. de mici afaceri non agricole nou create: 6 Cheltuiala publica totala: 300.000 euro
		Masura contribuie la obiectivele transversale <i>Mediu si clima si Inovare</i>		
		6B	M7/6B	Populatie neta care beneficiaza de serv/infrastructuri imbunatatite: min. 7.500 persoane <u>Indicatori Leader:</u> Nr de infrastructuri publice îmbunătățite/proiecte finantate: 5 Cheltuiala publica totala: 500.000 euro
		Masura contribuie la obiectivele transversale <i>Mediu si clima si Inovare</i>		
		6B	M8/6B	Populatie neta care beneficiaza de servicii/infrastructuri imbunatatite: min. 50 persoane <u>Indicatori Leader:</u> Indicatori sustenabilitate (integrat 5.2 POCU): min 200 pers Cheltuiala publica totala: 200.000 euro
		Masura contribuie la obiectivele transversale <i>Mediu si clima si Inovare</i>		
		P6	6B	M9/6B
Masura contribuie la obiectivele transversale <i>Mediu si clima si Inovare</i>				
		6B	M10/6B	Populatia neta care beneficiaza de servicii/infrastructuri imbunatatite: min. 500 persoane (<i>persoane apartinand minoritatilor locale</i>) <u>Indicatori Leader:</u> Nr. actiunilor integrare minoritati locale: 1 Nr. minoritati beneficiare actiuni integrare: min 3 Cheltuiala publica totala: 50.000 euro
Masura contribuie la obiectivele transversale <i>Mediu si clima si Inovare</i>				



18

CAPITOLUL V - PREZENTAREA MASURILOR

Denumirea masurii	Dezvoltarea resursei umane din domeniul agricol in teritoriul Muntii Macinului - Dunarea Veche
Codul masurii	M1/ 1C
Tipul masurii	INVESTITII X SERVICII SPRIJIN FORFETAR
1.Descrierea generala a masurii	
1.1. Justificare. Corelare cu analiza SWOTT	Analiza SWOT a teritoriului Muntii Macinului - Dunarea Veche a relevat faptul ca pentru practicarea unei agriculturi eficiente, cu valoarea adaugata mare si care sa genereze in cele din urma, un nivel de trai mai bun pentru fermier si familia acestuia, este nevoie de actiuni de formare profesionala/transfer de cunostinte care sa completeze educatie de baza, cu atât mai mult cu cât o mare parte din fermieri nu au cunostinte elementare de agricultura, managementul fermei etc si se bazeaza doar pe experienta practica. Necesitatea acestei Masuri apare in contextul legat de cresterea competitivitatii si diversificarii produselor si activitatilor din agricultura in teritoriul Muntii Macinului - Dunarea Veche, de restructurare si modernizare a fermelor, de procesare si comercializare a produsele agricole pentru cresterea valorii lor adaugate, de incurajare a agriculturii orientate spre piata, a cerintelor pentru aptitudini economice si de management, a avantajelor asocierii in agricultura cât si de indeplinire a obiectivului gestionarii durabile a terenurilor si protectiei mediului, aplicarea de tehnologii si practici prietenoase mediului si de utilizare a energiei regenerabile. Astfel, prin aceasta masura se acorda sprijin pentru cresterea nivelului de cunostinte a fermierilor/persoanelor ocupate in agricultura care sa contribuie la imbunatatirea managementului exploatatiilor, adoptarea de noi tehnologii si de solutii inovative intr-un mod flexibil, care sa raspunda nevoilor specifice.
1.2. Obiectivul de dezvoltare rurala al Reg(UE) 1305/2013	a) Favorizarea competitivitatii agriculturii
1.3. Obiectivele specific locale al masurii	Cresterea competitivitatii sectorului agricol prin imbunatatirea competentelor si cunostintelor de baza ale fermierilor si altor persoane ocupate in agricultura (in special tineri fermieri si membrii ai asociatiilor fermierilor)
1.4. Contributie la prioritatea/ prioritatile prevazute la art.5, Reg.(UE) nr.1305/2013	P1- Incurajarea transferului de cunostinte si a inovarii in agricultura, silvicultura si in zonele rurale



19

1.5. Contribuția la Prioritățile SDL (locale)	PL2. Creșterea competitivității teritoriului Muntii Macinului - Dunarea Veche PL1. Stimularea coeziunii economice și sociale a teritoriului Muntii Macinului - Dunarea Veche
1.6. Măsură care corespunde obiectivelor art. din Reg. (UE) nr. 1305/2013	Măsură 1/1C corespunde art 14 al Reg. (UE) nr. 1305/2013
1.7. Contribuția la domeniile de intervenție	1. încurajarea transferului de cunoștințe și a inovării în agricultură, în silvicultură și în zonele rurale, cu accent pe următoarele aspecte: (c) încurajarea învățării pe tot parcursul vieții și a formării profesionale în sectoarele agricol și forestier
1.8. Contribuția la obiectivele transversale ale Reg. (UE) 1305/2013	<u>Inovare</u> Implementarea măsurii va facilita accesul fermierilor din teritoriul Muntii Macinului - Dunarea Veche la informații adaptate nevoilor locale privind tehnici noi și inovatoare în agricultură, precum și practici agricole privind promovarea produselor și culturilor cu specific local, care să asigure viabilitatea și sustenabilitatea exploatațiilor agricole și în consecință care să conducă la creșterea veniturilor din agricultură. <u>Mediu și climă</u> Transferul de cunoștințe joacă un rol important în înțelegerea și asumarea de către fermieri a angajamentelor privind protejarea biodiversității în zonele Natura 2000, precum și a acțiunilor de adaptare la efectele schimbărilor climatice și de reducere a concentrației de GES din atmosferă (<i>limitarea emisiilor din agricultură, generate de activități cheie precum producția animalieră și utilizarea îngrășămintelor, cât și intensificarea activității de sechestrare a carbonului</i>), a importanței managementului sustenabil al terenurilor agricole, prin adoptarea de culturi rezistente la secetă, identificarea de surse de energie regenerabilă care să conducă la limitarea emisiilor din agricultură.
1.9. Complementaritate cu alte măsuri din SDL	Complementaritate cu măsurile: M2/3A; M3/2A și M4/2B
1.10. Sinergie cu alte măsuri din SDL	<u>Sinergie raportată la Prioritățile UE</u> (art.5, Reg. (UE) nr.1305/2013): - <u>Sinergie raportată la Prioritățile Locale de Dezvoltare (PL):</u> PL2 Creșterea competitivității teritoriului Muntii Macinului - Dunarea Veche: M3/2A; M4/2B; M5/6A; M6/6A; M9/6B
2. Valoarea adăugată a măsurii	
Măsură contribuie în mod direct la creșterea competitivității și modernizării	



20
AS

sectorului agricol, la utilizarea mai eficientă a resurselor, la îmbunătățirea performanțelor de mediu. De asemenea, se urmărește stimularea implicării fermierilor în acțiuni colective care să maximizeze rezultatul eforturilor proprii, ca de exemplu asociațiile sau cooperativele de fermieri care se vor înființa/finanța la nivelul teritoriului Muntii Macinului - Dunarea Veche, prin instruirea în acest sens a fermierilor.

Toate acestea contribuie la îmbunătățirea condițiilor de viață, reducerea somajului și a fenomenului de migrație în teritoriul Muntii Macinului - Dunarea Veche.

3. Trimiteri la alte acte legislative

- R (UE) Nr. 1336/2013 de modificare a Directivelor 2004/17/CE, 2004/18/CE și 2009/81/CE ale Parlamentului European și ale Consiliului în ceea ce privește pragurile de aplicare pentru procedurile de atribuire a contractelor de achiziții
- OUG 34 /2006 privind atribuirea contractelor de achiziție publică, a contractelor de concesiune de lucrări publice și a contractelor de concesiune de servicii cu modificările și completările ulterioare
- HG 925/2006 pentru aprobarea normelor de aplicare a prevederilor referitoare la atribuirea contractelor de achiziție publică din Ordonanța de urgență a Guvernului nr. 34/2006 privind atribuirea contractelor de achiziție publică, a contractelor de concesiune de lucrări publice și a contractelor de concesiune de servicii
- Legea 31/1990 privind societățile comerciale cu modificările și completările ulterioare
- O.G. Nr. 26/2000 cu privire la asociații și fundații modificările și completările ulterioare
- OUG 44/2008 privind desfășurarea activităților economice de către persoanele fizice autorizate, întreprinderile individuale și întreprinderile familiale modificările și completările ulterioare
- Legea 1/2011 a educației naționale modificările și completările ulterioare
- O.G. 8 / 2013 pentru modificarea și completarea Legii nr. 571/2003 privind Codul fiscal și reglementarea unor măsuri financiar-fiscale
- Alte acte normative aplicabile în domeniul fiscal.

4. Beneficiari direcți/indirecți (grup țintă)

4.1. Beneficiari direcți	Entități publice sau private care activează în domeniul formării profesionale a adulților și care îndeplinesc criteriile de eligibilitate și de selecție
4.2. Beneficiarii indirecți	<ul style="list-style-type: none"> - fermieri (în special cei care activează în fermele mici) - gestionari de terenuri agricole; - persoane ocupate în agricultură; - beneficiari de sprijin ai măsurii M4/2B - beneficiari de sprijin ai măsurii M3/2A - fermieri-membri ai formelor asociative constituite prin măsura M2/3A

5. Tip de sprijin (conform art. 67 din Reg. (UE) nr.1303/2013)

- Rambursarea costurilor eligibile suportate și plătite efectiv

6. Tipuri de acțiuni eligibile și neeligibile

Cursuri de formare profesională de scurtă durată (ex: inițiere, perfecționare), cu perioade diferențiate de pregătire, în funcție de nivelul de pregătire al beneficiarilor

21

finali, precum și de tematica programului de formare profesională, în vederea îmbunătățirii și perfecționării cunoștințelor privind competențele manageriale și tehnice în domeniul agricol și agro-alimentar, introducerea de noi tehnologii și inovații, protecția mediului și agricultura ecologică, cunoașterea și respectarea condițiilor de eco-condiționalitate, asociativitatea în agricultură și avantajele etc.

• **Cheltuieli eligibile:**

- Onorariile prestatorului (inclusiv salarii, cazare, masă și transport);
- Cheltuieli pentru derularea acțiunilor, respectiv: cazare, masă și transport participanți, după caz; materiale didactice și consumabile; închirierea de echipamente necesare; închirierea de spații pentru susținerea acțiunilor de formare. Alte cheltuieli strict legate de implementarea acțiunilor de formare profesională (ex: cheltuieli pentru închiriere, costurile utilitatilor aferente spațiului în care se desfășoară, managementul de proiect acolo unde se justifică).

• **Cheltuieli neeligibile:**

Costurile legate de cursuri de formare profesională care fac parte din programul de educație sau sisteme de învățământ secundar și superior; Costurile legate de cursuri de formare profesională finanțate prin alte programe; Costurile cu investițiile.

Toate cheltuielile trebuie să fie rezonabile, justificate și să corespundă principiilor unei bune gestionări financiare, în special din punct de vedere al raportului pre-calitate.

7. Condiții de eligibilitate

- Solicitantul se încadrează în categoria de beneficiari eligibili;
- Solicitantul are prevăzut în obiectul de activitate activități specifice domeniului de formare profesională;
- Solicitantul dispune de personal calificat, propriu sau cooptat;
- Solicitantul dovedește experiența anterioară relevantă în proiecte de formare profesională;
- Solicitantul dispune de capacitate tehnică și financiară necesare derulării activităților specifice de formare

8. Criterii de selecție

- Solicitant care are sediu în teritoriul Munții Macinului - Dunărea Veche;
- Nivelul calitativ și tehnic propus al curriculei cursului și corelarea cu nevoile specifice de formare ale teritoriului (În acest mod formarea profesională nu este o acțiune individuală, ci produce un efect integrat care ajută la susținerea proiectelor dezvoltate pe celelalte Măsură GAL: M2/3A, M3/2A și M4/2B)
- Experiența și/sau calificarea trainerilor propuși (înțelegerea nevoilor locale, numărul de experți, experiența acestora, logistica folosită pentru implementarea proiectului etc.);
- Corelarea calendarului de implementare propus cu curricula cursului și numărul de beneficiari instruiți;
- Proiectele care propun costul cel mai mic pe cursant pentru o zi de instruire;
- Vor fi selectate cu prioritate proiectele care includ în grupul țintă beneficiari direcți sau indirecti ai măsurilor M4/2B, M3/2A și M2/3A;

Criteriile de selecție vor fi detaliate suplimentar în Ghidul Solicitantului și vor avea în vedere prevederile art. 49 al Reg. (UE) nr. 1305/2013 urmărind să asigure tratamentul egal al solicitanților, o mai bună utilizare a resurselor financiare și



AS 22

<i>directionarea masurilor in conformitate cu prioritatile Uniunii in materie de dezvoltare rurala.</i>
9. Sume aplicabile si rata sprijinului
9.1. Justificare
Proiectele din cadrul acestei masuri sunt din categoria operatiunilor negeneratoare de venit.
9.2. Sume aplicabile si rata sprijinului:
Valoarea maxima a sprijinului este de 25.000 euro /proiect.
Intensitatea sprijinului va fi de:
<ul style="list-style-type: none">• 100% din totalul cheltuielilor eligibile
10. Indicatori de monitorizare
Numarul total al participantilor instruiti: 70 participanti
<u>Indicatori Leader:</u>
Din care:
- minim 5 tineri fermieri instruiti, beneficiari ai masurii M4/2B
- minim 2 fermieri instruiti, beneficiari ai masurii M3/2A
- minim 8 fermieri instruiti, membrii ai formelor asociative realizate prin masura M2/3A
Cheltuiala publica totala: 25.000 euro



23

Denumirea masurii	Stimularea infiintarii si sprijinirea asocierii si cooperarii in vederea realizarii de investitii comune, a schimburilor de bune practici si a inovarii in activitatea agricola a teritoriului Muntii Macinului - Dunarea Veche
Codul masurii	M 2/3A
Tipul masurii	X INVESTITII X SERVICII SPRIJIN FORFETAR
1.Descrierea generala a masurii	
1.1 Justificare. Corelare cu analiza SWOTT	<p>Sprijinul pentru stimularea asocierii si cooperarii acordat prin intermediul acestei masuri este destinat formelor de asociere/cooperare care implica cel putin doua entitati, dintre care cel putin una functioneaza in domeniul agricol si care actioneaza impreuna pentru un scop comun, prin care, in mod obligatoriu, contribuie la prioritatile politicii de dezvoltare rurala ale Uniunii Europene.</p> <p>Analiza diagnostic a relevat faptul ca in teritoriul Muntii Macinului - Dunarea Veche exista forme asociative in domeniul agriculturii, dar, in cea mai mare parte, acestea sunt de tip formal, fiind create "artificial" (de exemplu asociatiile crescatorilor de animale care au fost create pentru concesiunea pasunilor comunale). Astfel, asocierile/cooperarile au fost limitate la o singura actiune, fara a aduce beneficii conexe reale membrilor acestora, ceea ce a condus la reticenta și interesul scazut al producatorilor agricoli de a se asocia / coopera.</p> <p>In contextul problemelor structurale ale sectorului agricol din teritoriul Muntii Macinului - Dunarea veche (dimensiunea mica și farâmitarea exploatațiilor, numarul mare de exploatații de mici dimensiuni etc.), dar și a gradului redus de adaptare la cerințele pieței, asocierea și cooperarea sunt esentiale pentru accesul pe piata si cresterea competitivitatii acestora (prin posibilitatea de negociere a unui pret mai bun al produselor, degrevarea producatorului de responsabilitatea vanzarii, un branding si un marketing mai bun al produselor, posibilitatea de negociere a unui pret mai mic al inputurilor (costuri mai reduse), posibilitatea investitiilor in infrastructuri de depozitare, ambalare, procesare sau conexe, trecerea de la vanzarea produselor agricole neprocesate la cele procesate, cu valoare adaugata mai mare, punerea in valoare a resursele locale si crearea de produse locale, apropierea de consumator (prin initiere de lanturi scurte de distributie), imbunatatirea accesului produselor locale la consumator, vanzarea prin intermediul marilor retaileri, targuri, magazine, introducerea inovatiilor și a ideilor noi de management etc)</p>
1.2. Obiectivul de dezvoltare rurala al Reg(UE) 1305/2013	a) Favorizarea competitivitatii agriculturii
1.3.Obiectivele specific locale al masurii	- promovarea asocierii si cooperarii intre actorii locali, in scopul realizarii de investitii comune (procesare, ambalare, depozitare, servicii conexe, organizare vanzare sau promovare), a schimbului de bune practici si a



	<p>inovarii in sectorul agricol al teritoriului Muntii Macinului - Dunarea Veche;</p> <ul style="list-style-type: none"> - favorizarea competitivitatii agriculturii; - cresterea valorii adaugate a produselor agricole; - cresterea gradului de coeziune economica, pentru asigurarea unei dezvoltari echilibrate a sectorului agricol
1.4. Contribuție la prioritatea/ prioritățile prevazute la art.5, Reg.(UE) nr.1305/2013	P3. Promovarea organizarii lantului alimentar, inclusiv procesarea și comercializarea produselor agricole, a bunastarii animalelor și a gestionarii riscurilor in agricultura
1.5. Contibuția la Prioritațile SDL (locale)	PL1. Stimularea coeziunii economice si sociale a teritoriului Muntii Macinului - Dunarea Veche
1.6. Masura corespunde obiectivelor art. din Reg.(UE) nr.1305/2013	Masura 2/3A corespunde art 35 (1) a) al Reg. (UE) nr. 1305/2013
1.7. Contribuția la domeniile de intervenție	3A - Imbunatatirea competitivitatii producatorilor primari printr-o mai buna integrare a acestora in lanțul agroalimentar prin intermediul schemelor de calitate, creșterea valorii adaugate a produselor agricole, promovarea pe pietele locale, a circuitelor scurte de aprovizionare, grupurilor de producatori și a organizatiilor interprofesionale
1.8. Contribuția la obiectivele transversale ale Reg.(UE) 1305/2013	<p>Inovare:</p> <p>Datorita asocierii /cooperarii dintre micii fermieri (crescatori de animale, legumicultori etc) sunt posibile actiuni inovative pentru teritoriul Muntii Macinului - Dunarea Veche, propunand solutii noi pentru probleme identificate pana la acest moment dar greu de rezolvat la nivel individual din punct de vedere financiar si al eficientei (raport grad de utilizare echipament/cost). Astfel structura asociativa va propune o serie de solutii noi la problemele de eficienta fermierilor teritoriului, precum dezvoltarea de noi metode de depozitare temporara a productiei agroalimentare (de exemplu tancuri frigorifice pentru lapte, spatii pentru depozitarea legumelor etc), procesare (spatii destinate procesarii laptelui, a legumelor etc), ambalare (legume, lapte si alte produse agroalimentare), servicii conexe (aparate de muls, aparate profesionale de tuns oile etc), transport si organizare vanzare (mijloace de transport specifice/adaptate si spatii fizice si virtuale de desfacere produse agroalimentare) sau promovare sigurantei alimentare (de exemplu laboratoare mobile de control al calitatii laptelui etc), la care se adauga actiunile soft, de promovare si reprezentare in relatia cu tertii a membrilor asocierii.</p> <p>Mediu și clima:</p> <p>Prin angajamentul de asociere a membrilor și prin cerintele ce vor fi incluse in planul de afaceri.(de exemplu: respectarea standardelor comunitare de mediu si clima) vor putea fi promovate si respectate bunele practici de mediu, iar realizarea unor investiții colective va putea asigura o eficienta</p>

	mai mare in ceea ce priveste gestionarea apei si a deșeurilor si va facilita utilizarea surselor de energie regenerabila in folosul membrilor sai. Comercializarea produselor alimentare obtinute la nivel local, prin lanturi scurte și prin piete locale poate avea efecte pozitive asupra mediului și climei prin reducerea consumului de energie și, implicit, a emisiilor de GES.
1.9. Complementaritate cu alte masuri din SDL	Complementaritate cu masurile: M 1/1C; M3/2A, M4/2B si M7/6B (actiunea: piete agro-alimentare - infrastructura publica)
1.10. Sinergia cu alte masuri din SDL	<u>Sinergie raportata la Prioritatile UE (art.5, Reg.(UE) nr.1305/2013):</u> - <u>Sinergie raportata la Prioritatile Locale de Dezvoltare (PL):</u> PL1. <i>Stimularea coeziunii economice si sociale a teritoriului Muntii Macinului - Dunarea Veche: M10/6B</i>
2. Valoarea adaugata a masurii	
Masura contribuie la: - eficientizarea si cresterea rentabilitatii afacerilor micilor fermieri (reducerea costurilor de productie/procesare/distributie/transport/comercializare/marketing) - conectarea proceselor de productie si comercializare ceea ce confera posibilitatea planificarii și modificarii producției conform cererii cantitative și calitative de pe piața; - facilitarea comunicarii intre fermieri, pe de-o parte precum și intre reprezentanții acestora și instituțiile guvernamentale, pe de alta parte (asociația reprezinta un for de discuții, de schimburi de opinii, de soluționare a unor probleme dintre membri, ofera posibilitați de intrajutorare, accesare de informații; reprezentanții asociațiilor sunt un partener pertinent de dialog cu Ministerul Agriculturii, de exemplu in elaborarea deciziilor ce privesc producatorii agricoli și interesele acestora); - creșterea capacității de negociere in vederea obținerii unor prețuri mai bune atât la cumpararea in comun de input-uri necesare producției cât și la valorificarea produselor, prin ofertarea unor cantități mai mari in condiții de calitate ridicata; - promovarea mai eficienta a producției si gasirea de noi piete de desfacere, la care un fermier individual nu ar avea acces (hyper market de exemplu; - schimbarea mentalitatii actorilor locali in sensul aprecierii lucrului in comun si in forme asociative; - pastrarea viabilitatii si stabilitatii economice a localitatilor rurale din teritoriul Muntii Macinului - Dunarea Veche, prin cresterea rentabilitatii micilor afaceri agricole; - valorificarea locala integrata a resurselor teritoriului.	
3. Trimiteri la alte acte legislative	
• Regulamentul (UE) nr. 1303/2013 ; Regulamentul (UE) nr. 1407/2013	
4. Beneficiari direcți/indirecți (grup ținta)	
4.1. Beneficiari direcți	Parteneriate/asocieri constituite din cel puțin un partener din categoriile de mai jos si cel puțin un fermier sau asociatie de fermieri care isi desfasoara activitatea in sectorul agricol: - Fermieri; - Microintreprinderi si intreprinderi mici; - Organizatii neguvernamentale; - Consilii locale.
4.2. Beneficiarii indirecți	- Locuitorii teritoriului Muntii Macinului - Dunarea Veche - Intreprinderi și societati comerciale din domeniul



26

	agricol, turismului și alimentației publice etc -Turistii
5. Tip de sprijin (conform art. 67 din Reg. (UE) nr.1303/2013)	
<ul style="list-style-type: none"> • Rambursarea costurilor eligibile suportate și platite efectiv • plati in avans, cu conditia constituirii unei garantii bancare sau a unei garantii echivalente corespunzatoare procentului de 100 % din valoarea avansului, in conformitate cu art. 45 (4) și art 63 ale R 1305/2014 	
6. Tipuri de acțiuni eligibile și neeligibile	
<p>a) Actiuni imateriale :</p> <p>Tip de actiuni eligibile :</p> <ul style="list-style-type: none"> - actiuni de animare a zonei implicate pentru a face fezabil un proiect teritorial colectiv; - actiuni de constituire, operationalizare si functionare administrativa a asocierii/cooperarii - realizare de studii / planuri de proiect / planuri de marketing etc <p>b) Actiuni materiale</p> <ul style="list-style-type: none"> - Investitii corelate direct cu planul de proiect / planul de marketing - Activități de promovare etc <p>*Actiuni neeligibile specifice:</p> <ul style="list-style-type: none"> - Achizitionarea de teren - Achizitionarea de cladiri 	
7. Condiții de eligibilitate	
<ul style="list-style-type: none"> • Solicitantul reprezinta un parteneriat format din minim doua entitati juridice, dintre care cel puțin un fermier sau asociatie de fermieri; • Solicitantul se incadreaza in categoria beneficiarilor eligibili; • Solicitantul va depune un acord de cooperare/asociere care face referire la o perioada de functionare cel puțin egala cu perioada pentru care se acorda finantarea; • Solicitantul va depune un angajament conform caruia, in max. 6 luni de la semnarea contractului de finantare, parteneriatul se va constitui juridic ca forma asociativa (in conditiile Ordonantei Guvernului nr. 26/2000 cu privire la asociatii și fundatii, Legii nr. 566/2004 - Legea cooperăției agricole, cu modificarile și completarile ulterioare sau ale altor acte normative care reglementeaza tipuri de forme asociative legal constituite in Romania), • Pentru proiectele care implica si actiuni materiale (investitii comune de procesare, depozitare, aprovizionare, comercializare, legate de lanturile scurte de aprovizionare etc), solicitantul va depune un plan de de proiect; • Pentru proiectele legate de pietele locale, solicitantul va prezinta un plan de marketing adaptat la piata locala care sa cuprinda, daca este cazul, și o descriere a activitatilor de promovare propuse; solicitantul va respecta definitiile cu privire la lanturile scurte de aprovizionare și pietele locale stabilite in conformitate cu prevederile din articolul 11 din Regulamentul (UE) nr. 807/2014 • Proiectul de cooperare propus va fi nou și nu va fi in curs de defășurare sau finalizat; • Proiectul propus de parteneriat se va desfasura pe o perioada de maxim 3 ani; • Proiectul propus de parteneriat trebuie sa fie prevazut intr-o strategie locala/judeteană, regionala/LEADER. 	
8. Criterii de selecție	
<p>Criteriile de selectie a proiectelor vor urmari urmatoarele principii:</p> <ul style="list-style-type: none"> • reprezentativitatea parteneriatului, respectiv numarul partenerilor implicati in proiect si numarul partenerilor beneficiari de finantare in cadrul altor masuri finantate prin SDL (se 	



27

acorda prioritate parteneriatelor care includ beneficiari directi ai masurilor M3/2A, M4/2B sau indirecti ai M1/1C);

- acoperirea teritoriului și a structurii parteneriatului (parteneriat care acopera mai mult de o unitate administrativ teritoriala si care reprezinta interesele a minim doua sectoare de activitate);
- structura adecvata de parteneriat, pe baza obiectivului proiectului;
- valoarea adaugata (parteneriatele care produc și comercializeaza produse cu valoare adaugata mare - ecologice, care participa la scheme de calitate, produse din zone Natura 2000 etc);
- principiul "pietelor locale" (i.e. distanta geografica mai mica intre punctul de productie și punctul de vânzare)

Criteriile de selectie vor fi detaliate suplimentar in Ghidul Solicitantului și vor avea in vedere prevederile art. 49 al Reg. (UE) nr. 1305/2013 urmarind sa asigure tratamentul egal al solicitantilor, o mai buna utilizare a resurselor financiare și directionarea masurilor in conformitate cu prioritatile Uniunii in materie de dezvoltare rurala.

9. Sume aplicabile și rata sprijinului

9.1. Justificare

Costurile aferente actiunilor eligibile, de tip a) si b) sunt acoperite de aceasta masura ca o valoare globala. (Art 35, alin 6).

9.2. Sume aplicabile și rata sprijinului:

Valoarea maxima a sprijinului este de 100.000 de euro/proiect.

Actiunile imateriale (costurile de operationalizare si funcționare a cooperarii) nu vor depași 20% din valoarea maxima a sprijinului. Intensitatea sprijinului in cazul acestora este de 100%.

In cazul proiectelor care includ in planul de proiect si actiuni materiale, actiuni care sunt eligibile in cadrul altor masuri (de ex. actiuni specifice art 17 al Reg 1305/2013), se aplica rata maxima a ajutorului din cadrul acelor masuri, respectiv 90% (70% pentru investitii colective și proiecte integrate, inclusiv cele legate de o fuziune a unor organizatii de producatori, la care se adauga 20% pentru investitii realizate in zone care se confrunta cu constrângeri naturale și cu alte constrângeri specifice, mentionate la articolul 32 al Reg 1305/2013);

Rata maxima de ajutor de 100% se poate aplica in cazul ambelor actiuni daca sunt indeplinite cumulativ urmatoarele conditii:

- Investiția este facuta in contextul unui proiect definit cu o durata definita de max. 3 ani;
- Sprijinul nu acopera achiziționare in intregime de active ci numai utilizarea / deprecierea lor pe toata durata unui proiect specific (calculat conform cu practicile corespunzator de contabilitate) și sa fie redus proporțional in conformitate cu gradul de utilizare pentru proiect;
- Investiția nu este efectuata ca o imbunatațire pentru un bun imobil.

Daca aceste condiții sunt intrunite, rata de sprijin de 100% se aplica costurilor de utilizare / depreciere a activelor așa cum s-a stabilit mai sus - nu la valoarea completa a activelor.

10. Indicatori de monitorizare

Numar de exploatatii agricole care primesc sprijin pentru participare (...) la grupuri/ organizatii de producatori: min 8

Indicatori Leader:

Numar de structuri asociative create: 2

Numar de investitii colective sprijinite: 2

Cheltuiala publica totala: 200.000 euro

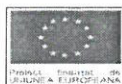

Denumirea măsurii	Sprijin pentru micii fermieri din teritoriul Muntii Macinului - Dunarea Veche
Codul măsurii	M 3/2A
Tipul măsurii	Investitii Servicii <input checked="" type="checkbox"/> Sprijin forfetar
1.Descrierea generala a măsurii	
1.1 Justificare. Corelare cu analiza SWOTT	<p>In teritoriul Muntii Macinului - Dunarea Veche, fermele sunt in special mici si se caracterizeaza printr-o putere economica redusa. De exemplu, in sectorul animalier, cea mai mare parte a efectivului (peste 77% se afla in proprietatea persoanelor fizice, cu o medie de 30 de animale/crescator). Deschiderea acestora catre piata este relativ redusa. Aceste ferme se caracterizeaza printr-o structura de productie diversa (oi, capre, vaci, pasari etc), determinata in special de necesitatile familiei (autoconsum), precum si printr-o dotare tehnica redusa, ceea ce impiedica cresterea productivitatii si obtinerea unui surplus de produse destinate vanzarii. Pentru a deveni competitive pe piata, aceste ferme mici au nevoie de echipamente și tehnologii moderne, care pot contribui atat la reducerea costurilor, cat și a timpilor de realizare a lucrarilor, dar și la creșterea productivitatii. Riscul este ca, in lipsa surselor de finantare, fermele mici sa fie eliminate de pe piata.</p> <p>Masura M3/2A este un raspuns direct la aceste probleme sprijinind transformarea structurala și deschiderea spre piata a fermelor mici cu potential de a deveni intreprinderi agricole viabile, precum și de a creste capacitatea de a identifica noi oportunitati de valorificare a productiei acestora.</p>
1.2. Obiectivul de dezvoltare rurala al Reg(UE) 1305/2013	i) Favorizarea competitivitatii agriculturii
1.3.Obiectivele specific locale al măsurii	<ul style="list-style-type: none"> - Dezvoltarea micilor afaceri agricole aducatoare de plus valoare in teritoriul Muntii Macinului Dunarea Vechea; - Creșterea gradului de competitivitate a exploatațiilor agricole (prin sprijinirea procesului de modernizare si conformitate la cererea pietii si la standardele comunitare); - Crestere competitivitatii economice a teritoriului Muntii Macinului - Dunarea Veche prin eficientizarea sectorului agricol; - Cresterea gradului de coeziune economica, pentru asigurarea unei dezvoltari echilibrate a sectorului agricol.
1.4. Contributie la prioritatea/prioritatile prevazute la art.5, Reg.(UE) nr.1305/2013	P2. Cresterea viabilitatii exploatațiilor si a tuturor tipurilor de agricultura in toate regiunile si promovarea tehnologiilor agricole inovatoare si a gestionarii durabile a padurilor



[Handwritten signature]

1.5. Contributia la Prioritatile SDL (locale)	PL2. Cresterea competitivitatii teritoriului Muntii Macinului - Dunarea Veche
1.6. Masura corespunde obiectivelor art. din Reg.(UE) nr.1305/2013	Masura 3/2A corespunde art 19, alin. (1), lit. a) - iii) al Reg. (UE) nr. 1305/ 2013
1.7. Contributia la domeniile de interventie	2A - Imbunatatirea performantei economice a tuturor exploatațiilor agricole si facilitarea restructurarii si modernizarii exploatațiilor, in special in vederea creșterii participării pe piata si a orientării spre piata, precum si a diversificării activitatilor agricole
1.8. Contributia la obiectivele transversale ale Reg.(UE) 1305/2013	Inovare Finantarea micilor afaceri agricole in teritoriul Muntii Macinului - Dunarea Veche va deschide noi oportunitati si posibilitati pentru adoptarea de metode noi și utilizarea de tehnologii inovatoare. Mediu si clima Masura contribuie la prevenirea abandonului terenurilor agricole prin sprijinirea firmelor mici, inclusiv in vederea indeplinirii cerintelor privind eco-condiționalitatea sau adaptarea la cerintele de mediu conform standardelor aprobate, inclusiv adoptarea unor culturi rezistente la schimbări climatice, conducând toate acestea la o activitate agricola sustenabila. Printe tipurile de activitati eligibile se regasesc managementul gunoierului de grajd, utilizarea unor tehnologii și echipamente care sa asigure un bun management al utilizării îngrășămintelor, precum și aplicarea unor bune practici de gestionare a solului.
1.9. Complemențaritate cu alte masuri din SDL	Complemențaritate cu masurile: M1/1C; M2/3A
1.10. Sinergia cu alte masuri din SDL	<u>Sinergie raportata la Prioritatile UE (art.5, Reg.(UE) nr.1305/2013):</u> P2. <i>Cresterea viabilitatii exploatațiilor si a tuturor tipurilor de agricultura in toate regiunile si promovarea tehnologiilor agricole inovatoare si a gestionării durabile a padurilor: M4/2B</i> <u>Sinergie raportata la Prioritatile Locale de Dezvoltare (PL):</u> PL2. <i>Cresterea competitivitatii teritoriului Muntii Macinului - Dunarea Veche: M1/1C; M4/2B; M5/6A; M6/6A; M9/6B</i>
2. Valoarea adaugata a masurii	
Masura contribuie la: <ul style="list-style-type: none"> - reducerea gradului de saracie si la combaterea fenomenului migrației in teritoriu; - dezvoltarea exploatațiilor agricole de mici dimensiuni si implicit la creșterea competitivitatii acestora pe piata, prin implementarea de tehnologii si solutii noi; - combaterea fenomenului de faramitare a terenurilor agricole; - schimbarea mentalitatii actorilor locali in sensul considerării activitatilor agricole ca "afaceri profitabile"; - pastrarea viabilitatii si stabilitatii economice a localitatilor rurale din teritoriul Muntii Macinului - Dunarea Veche, prin creșterea rentabilitatii micilor afaceri agricole; 	

- stimularea valorificării locale integrate a resurselor teritoriului.

3. Trimiteri la alte acte legislative

- R (CE) nr. 1242/2008; Recomandarea 2003/361/CE din 6 mai 2003; Legislație Națională; Lege Nr. 346/2004; Ordonanța de urgență nr. 44/2008; Ordin nr. 22/2011 al Ministrului Agriculturii și Dezvoltării Rurale; Ordonanța de urgență nr. 43/2013; Ordonanța Guvernului nr. 8/2013.

4. Beneficiari directi/indirecti (grup tinta)

4.1. Beneficiari directi	Fermierii care au drept de proprietate și/sau drept de folosință pentru o exploatare agricolă care intră în categoria de fermă mică* conform definiției relevante, cu excepția persoanelor fizice neautorizate <i>*Ferma mică - reprezintă exploatarea agricolă cu o dimensiune economică între 8.000 - 11.999 S.O. (valoarea producției standard).</i>
4.2. Beneficiarii indirecti	<ul style="list-style-type: none">• Familia fermierului• Consumatorii locali și turștii• Operatorii economici din domenii conexe: turism, agroturism, transport, comerț etc.• Autoritățile publice locale - prin creșterea încasărilor realizate la bugetul local.

5. Tip de sprijin (conform art. 67 din Reg. (UE) nr.1303/2013)

- Sprijinul va fi acordat sub formă de sumă forfetară pentru implementarea obiectivelor furnizate în planul de afaceri

6. Tipuri de acțiuni eligibile și neeligibile

Sprijinul se acordă pentru ferma mică, cu scopul de a facilita dezvoltarea fermelor mici pe baza planului de afaceri. Toate cheltuielile propuse în planul de afaceri, inclusiv capitalul de lucru și activitățile relevante pentru implementarea corectă a planului de afaceri aprobat, pot fi eligibile, indiferent de natura acestora.

Planul de afaceri va include cel puțin următoarele:

- Prezentarea situației inițiale a exploatarei agricole (de ex: datele solicitantului, aria de cuprindere a activității, forma juridică a solicitantului, abilități profesionale, istoricul întreprinderii agricole, facilități de producție, dotarea exploatarei);
- Prezentarea etapelor și obiectivelor propuse pentru dezvoltarea exploatarei agricole (de ex. obiectivul general, obiectivele operationale - planificarea îndeplinirii acestora, riscurile de implementare, standarde și norme europene legate de protecția muncii și de mediu și normele sanitare-veterinare, în cazul exploatareilor agricole care vizează creșterea de animale, planul de amenajare pentru gestionarea gunoierului de grajd, conform normelor de mediu precum și previziunea bugetului de venituri - cheltuieli);
- Prezentarea detaliată a acțiunilor, inclusiv cele legate de sustenabilitatea mediului și de utilizare eficientă a resurselor, necesare pentru dezvoltarea exploatarei agricole, formarea sau consilierea (îmbunătățirea economică propusă a exploatarei, planul propus pentru formare și consiliere - pentru a îmbunătăți aptitudinile beneficiarilor și eficacitatea exploatarei, restructurarea și diversificarea activităților agricole (evaluarea riscurilor de mediu și planificarea implementării));

Precondiția gestionării eficiente a planului de afaceri este reprezentată de stabilirea domiciliului beneficiarului în UAT în care exploatarea este înregistrată (UAT aparținând



teritoriului Muntii Macinului - Dunarea Veche), precum și a locului de munca în același UAT sau zonă limitrofa.

7. Condiții de eligibilitate

- Solicitantul are drept de proprietate și/ sau drept de folosință pentru o exploatare agricolă care intră în categoria de fermă mică (12.000 și 29.999 S.O. valoare producție standard) în teritoriul Muntii Macinului - Dunarea Veche;
- Solicitantul se încadrează într-una din formele de organizare:
 - persoană fizică înregistrată și autorizată în conformitate cu prevederile OUG nr. 44/2008, cu modificările și completările ulterioare:
 - ca persoană fizică autorizată;
 - ca întreprinzător titular al unei întreprinderi individuale;
 - ca întreprindere familială;
 - societate cu răspundere limitată cu asociat unic/ majoritar (majoritate absolută 50%+1) înființată în baza Legii nr. 31/1990 republicată, cu modificările și completările ulterioare reprezentată prin:
 - asociat unic care are și calitatea de administrator al societății;
 - asociat majoritar (majoritate absolută 50%+1) care are și calitatea de administrator al societății. În cazul persoanei juridice cu acționariat multiplu, asociatul majoritar trebuie să exercite controlul efectiv pe întreaga durată de valabilitate a Deciziei de Finanțare

În categoria SRL-uri este inclusă și microîntreprinderea înființată de întreprinzătorul debutant ("societate cu răspundere limitată - debutant" sau "S.R.L. - D.") în baza prevederilor OUG nr. 6/2011, cu modificările și completările ulterioare, cu condiția respectării criteriilor prevăzute de legislația europeană și națională în vigoare pentru schema de minimis, pe durata de valabilitate a Deciziei de Finanțare;

- Solicitantul respectă încadrarea în categoria de microîntreprinderi sau întreprinderi mici,

indiferent de forma de organizare economică;

- Exploatarea agricolă trebuie să îndeplinească următoarele condiții obligatorii:
 - are o dimensiune economică cuprinsă între 8.000 - 11.999 S.O.
 - este înregistrată ca microîntreprindere/ întreprindere mică;
 - este înregistrată de solicitant, în nume propriu sau sub formă de organizare eligibilă pentru accesarea sprijinului cu cel puțin 24 de luni înainte de solicitarea sprijinului prin intermediul Măsurii, în Registrul Unic de Identificare - APIA și/ sau în Registrul Național al Exploatațiilor - ANSVSA, precum și la Primărie în Registrul Agricol
- Solicitantul prezintă un plan de afaceri;
- Implementarea Planului de Afaceri trebuie să înceapă în termen de cel mult 9 luni de la data semnării deciziei de acordare a sprijinului;
- Înaintea solicitării celei de-a doua tranșe de plată, solicitantul face dovada creșterii performanțelor economice ale exploatarei, prin comercializarea producției proprii în procent de minimum 20 % din valoarea primei tranșe de plată (cerința va fi verificată în momentul finalizării implementării planului de afaceri);
- În cazul în care exploatarea agricolă vizează creșterea animalelor, Planul de Afaceri va prevedea în mod obligatoriu platforme de gestionare a gunoierului de grajd, conform normelor de mediu (cerința va fi verificată la momentul finalizării implementării Planului de Afaceri, respectiv înainte de acordarea tranșei a doua);



- Solicitantul trebuie să aibă stabilit domiciliul/ sediul social în Unitatea Administrativ Teritorială în care este înregistrată exploatarea. În cazul în care solicitantul este încadrat într-o activitate salarizată, locul de muncă trebuie să fie în aceeași UAT sau zonă limitrofă a UAT-ului în care este înregistrată. Aceste condiții trebuie îndeplinite în maximum 9 luni de la data semnării Deciziei de Finanțare.

Pentru a fi eligibile, toate investițiile aferente implementării proiectelor vor fi efectuate pe teritoriul G.A.L. Munții Macinului - Dunărea Veche.

8. Criterii de selecție

- Proiecte care prevăd investiții în cadrul sectoarelor prioritare care vizează, pentru teritoriul GAL Munții Macinului - Dunărea Veche, sectorul vegetal (legumicultură, pepeni inclusiv producția de material săditor), zootehnic (ovine, caprine, bovine, păsări), apicultură;
- Proiecte depuse de fermele de familie, conform definiției din OUG nr. 43/2013, care se încadrează în dimensiunea fermei mici (8.000 - 11.999 SO)
- Înscrierea solicitantului într-o formă de asocieră de pe teritoriul GAL (inclusiv prin declarație pe proprie răspundere de înscriere în Asociație/Cooperativă în termen de 6 luni de la primirea primei tranșe) - **masura GAL M2/3A**;
- Solicitantul face dovada sau își ia angajamentul de a dobândi/de a-și îmbunătăți competențele profesionale în domeniul agricol, prin participarea la cursuri de instruire organizate în cadrul **Măsurii GAL M1/1C** până la obținerea tranșei finale.

Criteriile de selecție vor fi detaliate suplimentar în Ghidul Solicitantului și vor avea în vedere prevederile art. 49 al Reg. (UE) nr. 1305/2013 urmărind să asigure tratamentul egal al solicitanților, o mai bună utilizare a resurselor financiare și direcționarea măsurilor în conformitate cu prioritățile Uniunii în materie de dezvoltare rurală.

9. Sume aplicabile și rata sprijinului

9.1. Justificare

Proiectele din cadrul acestei măsuri sunt din categoria operațiunilor generatoare de venit.

9.2. Sume aplicabile și rata sprijinului:

Sprijinul public nerambursabil se acordă pentru o perioadă de maximum trei ani și este de:

- 15.000 de euro pentru tinerii fermieri care se instalează pentru prima dată într-o exploatare agricolă, cu dimensiunea cuprinsă între 8.000 - 11.999 SO.

Sprijinul pentru instalarea tinerilor fermieri se va acordă sub formă de primă în două tranșe, astfel:

- 75% din cuantumul sprijinului la semnarea deciziei de finanțare;
- 25% din cuantumul sprijinului se va acordă cu condiția implementării corecte a planului de afaceri, fără a depăși trei ani de la semnarea deciziei de finanțare.

În cazul neimplementării corecte a planului de afaceri, sumele plătite, vor fi recuperate proporțional cu obiectivele nerealizate. Implementarea planului de afaceri, inclusiv ultima plată, cât și verificarea finală nu vor depăși 3 ani de la decizia de acordare a sprijinului

10. Indicatori de monitorizare

Număr de exploatare agricole/beneficiari sprijiniți: **2**

Indicatori Leader:

Cheltuiala publică totală: **30.000 euro**



Denumirea masurii	Sprijin adresat tinerilor pentru instalarea acestora ca fermieri in teritoriul Muntii Macinului - Dunarea Veche
Codul masurii	M 4/2B
Tipul masurii	Investitii Servicii <input checked="" type="checkbox"/> Sprijin forfetar
1.Descrierea generala a masurii	
1.1 Justificare. Corelare cu analiza SWOTT	<p>In teritoriul Muntii Macinului - Dunarea Veche, fermele sunt in special mici si se caracterizeaza printr-o putere economica redusa. Deschiderea acestora catre piata este relativ redusa. Aceste ferme se caracterizeaza printr-o structura de productie diversa, determinata in special de necesitatile familiei (autoconsum), precum si printr-o dotare tehnica redusa, ceea ce impiedica cresterea productivitatii si obtinerea unui surplus de produse destinate vanzarii. Din analiza realizata la nivelul teritoriului a mai rezultat ca, desi agricultura are o pondere importanta in economia locala a teritoriului Muntii Macinului - Dunarea Veche, se confrunta cu o serie de probleme: procent crescut de exploataii agricole care au conducatori varstnici; grad ridicat de ocupare in agricultura de subzistenta, lipsa oportunitatilor de angajare pentru tineri, accesul dificil la creditare pentru mici fermieri, baza materiala a exploataiilor agricole depasita fizic si moral sau insuficienta, ceea ce conduce la costuri mari de operare si timp mai mare de realizare a lucrarilor agricole; exploataii agricole de dimensiuni mici, faramitate.</p> <p>Masura M4/2B este un raspuns direct la aceste probleme prin sprijinirea instalarii tinerilor fermieri ca administratori de exploataii agricole, acestia putand indepli mai usor cerintele pe care actualitatea economica si Politica Agricola Comuna o impun, in vederea organizarii durabile a sectorului agricol prin respectarea securitatatii alimentare, igienei si bunastarii animalelor, obtinerea de produse locale de calitate superioara, constientizarea rolului pe care il joaca agricultura in combaterea schimbarilor de clima (utilizarea energiei regenerabile, reducerea emisiilor de dioxid de carbon), constientizarea efectelor negative determinate de abandonul terenurilor agricole. In plus, tinerii pot veni cu noi competente si cu un management modern si eficient. Se poate diminua in acest fel un alt risc major cu care se confrunta teritoriul GAL Muntii Macinului - Dunarea Veche, respectiv migratia populatiei tinere catre zonele urbane limitrofe sau catre strainatate, unde au mai multe oportunitati de angajare.</p>
1.2. Obiectivul de dezvoltare rurala al Reg(UE) 1305/2013	i) Favorizarea competitivitatii agriculturii
1.3.Obiectivele specific locale al masurii	<ul style="list-style-type: none"> - Dezvoltarea micilor afaceri agricole aducatoare de plus valoare in teritoriul Muntii Macinului Dunarea Vechea; - Imbunatatirea managementului exploataiilor agricole prin instalarea la conducerea acestora a tinerilor fermieri; - Cresterea gradului de competitivitate a exploataiilor agricole (prin



	<p>sprijinirea procesului de modernizare și conformitate la cererea pietii și la standardele comunitare privind protecția mediului, igiena și bunăstarea animalelor);</p> <ul style="list-style-type: none"> - Reducerea fenomenului de depopulare a satelor și de îmbătrânire a fermierilor; - Creștere competitivității economice a teritoriului Muntii Macinului - Dunarea Veche prin eficientizarea sectorului agricol; - Incurajarea tinerilor fermieri în direcția realizării de investiții orientate spre obținere de valoare adăugată; - Creșterea gradului de coeziune economică, pentru asigurarea unei dezvoltări echilibrate a sectorului agricol.
1.4. Contribuție la prioritatea/prioritățile prevăzute la art.5, Reg.(UE) nr.1305/2013	P2. Creșterea viabilității exploatațiilor și a tuturor tipurilor de agricultură în toate regiunile și promovarea tehnologiilor agricole inovatoare și a gestionării durabile a pădurilor
1.5. Contribuția la Prioritățile SDL (locale)	PL2. Creșterea competitivității teritoriului Muntii Macinului - Dunarea Veche
1.6. Măsura corespunde obiectivelor art. din Reg.(UE) nr.1305/2013	Măsura 4/2B corespunde art 19, alin. (1), lit. a) al Reg. (UE) nr. 1305/2013
1.7. Contribuția la domeniile de intervenție	2B - Facilitarea intrării în sectorul agricol a unor fermieri calificați corespunzător și, în special, a reînnoirii generațiilor
1.8. Contribuția la obiectivele transversale ale Reg.(UE) 1305/2013	<p>Inovare</p> <p>Incurajarea instalării tinerilor fermieri ca manageri de exploatații agricole va facilita procesele inovatoare în sectorul agro-alimentar din teritoriul Muntii Macinului - Dunarea Veche, tinerii fermieri fiind mai deschisi să aplice tehnologii și procese noi. De asemenea, tinerii fermieri au un rol important în diseminarea de bune practici, idei și concepte noi, deoarece au acces mai facil la informații noi, inovatoare. Diversificarea activităților economice în zonele rurale va deschide noi oportunități și posibilități pentru adoptarea de metode noi și utilizarea de tehnologii inovatoare.</p> <p>Mediu și climă</p> <p>Măsura contribuie la prevenirea abandonului terenurilor agricole prin sprijinirea tinerilor fermieri, inclusiv în vederea îndeplinirii statutului de fermieri activi, a cerințelor privind eco-condiționalitatea sau adaptarea la cerințele de mediu conform standardelor aprobate, inclusiv adoptarea unor culturi rezistente la schimbări climatice, conducând toate acestea la o activitate agricolă sustenabilă. Printre tipurile de activități eligibile se regăsește managementul gunoierului de grajd, utilizarea unor tehnologii și echipamente care să asigure un bun</p>

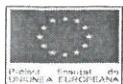

	management al utilizării îngrășămintelor, precum și aplicarea unor bune practici de gestionare a solului.
1.9. Complementaritate cu alte măsuri din SDL	Complementaritate cu măsurile: M1/1C ; M2/3A
1.10. Sinergia cu alte măsuri din SDL	<u>Sinerjie raportată la Prioritățile UE (art.5, Reg.(UE) nr.1305/2013):</u> P2. <i>Cresterea viabilității exploatațiilor și a tuturor tipurilor de agricultură în toate regiunile și promovarea tehnologiilor agricole inovatoare și a gestionării durabile a pădurilor: M3/2A</i> <u>Sinerjie raportată la Prioritățile Locale de Dezvoltare (PL):</u> PL2. <i>Cresterea competitivității teritoriului Muntii Macinului - Dunarea Veche: M1/1C; M3/2A; M4/2B; M5/6A; M6/6A; M9/6B</i>
2. Valoarea adăugată a măsurii	
Măsura contribuie la: - reducerea gradului de sărăcie și la combaterea fenomenului migrației în teritoriu; - dezvoltarea exploatațiilor agricole de mici dimensiuni și implicit la creșterea competitivității acestora pe piață, prin implementarea de tehnologii și soluții noi; - combaterea fenomenului de fărâmițare a terenurilor agricole; - schimbarea mentalității actorilor locali în sensul considerării activităților agricole ca "afaceri profitabile"; - păstrarea viabilității și stabilității economice a localităților rurale din teritoriul Muntii Macinului - Dunarea Veche, prin creșterea rentabilității micilor afaceri agricole; - stimularea valorificării locale integrate a resurselor teritoriului.	
3. Trimiteri la alte acte legislative	
<ul style="list-style-type: none"> • R (UE) nr. 1307/2013; Recomandarea 2003/361/CE din 6 mai 2003; R (UE) nr. 1303/2013 • R (UE) nr. 1305/2013; Actul Delegat (UE) nr. 480/2014 de completare a R (UE) nr. 1303/2013; R (UE) nr. 215/2014 al Comisiei de completare a R (UE) nr. 1303/2013; Legea nr. 346/2004; Ordonanța de urgență nr. 44/2008; Ordonanța Guvernului nr. 8/2013 	
4. Beneficiari direcți/indirecți (grup tinta)	
4.1. Beneficiari direcți	<ul style="list-style-type: none"> • tanarul fermier așa cum este definit în art. 2 din R(UE) nr. 1305/2013*, care se instalează ca unic șef al exploatației agricole; • persoana juridică cu mai mulți acționari unde un tanar fermier, așa cum este definit în art. 2 din R(UE) nr. 1305/2013 se instalează și exercită un control efectiv pe termen lung în ceea ce privește deciziile referitoare la gestionare, la beneficii și la riscurile financiare legate de exploatație și deține cel puțin 50+1 % din acțiuni. <p><i>*Art. 2 (1) n - „tanar fermier” înseamnă o persoană cu vârsta de până la 40 de ani la momentul depunerii cererii, care deține competențele și calificările profesionale adecvate și care se stabilește pentru prima dată într-o exploatație agricolă ca șef al respectivei exploatații</i></p> <p>Sprajinul se acordă doar exploatațiilor care intra sub incidența definiției microintreprinderilor și a întreprinderilor mici.</p> <p>Nu sunt eligibile persoanele fizice neautorizate.</p>



4.2. Beneficiarii indirecti	<ul style="list-style-type: none"> • Consumatorii locali si turistii • Operatorii economici din domenii conexe: turism, agroturism, transport, comert etc.; • Autoritatile publice locale - prin cresterea incasarilor realizate la bugetul local.
5. Tip de sprijin (conform art. 67 din Reg. (UE) nr.1303/2013)	
<ul style="list-style-type: none"> • Sprijin la instalare - va fi acordat sub forma de suma forfetara pentru implementarea obiectivelor prevazute in Planul de afaceri. 	
6. Tipuri de actiuni eligibile si neeligibile	
<p>Sprijinul se acorda in vederea facilitarii stabilirii tanarului fermier in baza Planului de Afaceri. Toate cheltuielile propuse in Planul de Afaceri, respectand conditiile de eligibilitate prevazute in prezenta fisa, inclusiv capitalul de lucru si activitatile relevante pentru implementarea corecta a Planului de Afaceri aprobat pot fi eligibile, indiferent de natura acestora.</p> <p>Planul de afaceri va include cel putin urmatoarele:</p> <ul style="list-style-type: none"> • Prezentarea situatiei initiale a exploatației agricole (de ex: datele solicitantului, aria de cuprindere a activității, forma juridica a solicitantului, abilitati profesionale, istoricul întreprinderii agricole, facilitati de productie, dotarea exploatației); • Prezentarea etapelor si obiectivelor propuse pentru dezvoltarea exploatației agricole (de ex. obiectivul general, obiectivele operationale - planificarea indeplinirii acestora, riscurile de implementare, standarde si norme europene legate de protectia muncii si de mediu si normele sanitare-veterinare, in cazul exploatațiilor agricole care vizeaza cresterea de animale, planul de amenajari pentru gestionarea gunoierului de grajd, conform normelor de mediu precum si previziunea bugetului de venituri - cheltuieli); • Prezentarea detaliata a actiunilor, inclusiv cele legate de sustenabilitatea mediului si de utilizare eficienta a resurselor, necesare pentru dezvoltarea exploatației agricole, formarea sau consilierea (imbunatatirea economica propusa a exploatației, planul propus pentru formare si consiliere - pentru a imbunatati aptitudinile beneficiarilor si eficacitatea exploatației, restructurarea si diversificarea activitatilor agricole (evaluarea riscurilor de mediu si planificarea implementarii); <p>Preconditia gestionarii eficiente a planului de afaceri este reprezentata de stabilirea domiciliului beneficiarului in UAT in care exploatația este inregistrata (UAT apartinand teritoriului Muntii Macinului - Dunarea Veche), precum si a locului de munca in acelasi UAT sau zona limitrofa.</p>	
7. Conditii de eligibilitate	
<ul style="list-style-type: none"> • Solicitantul trebuie sa se instaleze pentru prima data ca si conducator al unei exploatației agricole; • Solicitantul trebuie sa se incadreze in categoria microintreprinderilor si intreprinderilor mici; • Solicitantul detine o exploatație agricola cu dimensiunea economica cuprinsa intre 12.000 si 29.999 S.O. (valoare productie standard) in teritoriul Muntii Macinului - Dunarea Veche; • Solicitantul prezinta un plan de afaceri; • Solicitantul isi ia angajamentul de a dobandi competentele profesionale adecvate intr-o perioada de gratie de maximum 33 de luni de la data adoptarii deciziei individuale de acordare a ajutorului, prin participarea la cursuri de instruire organizate in cadrul Masurii GAL M1/1C sau la programe de instruire similare organizate de catre MADR; • Implementarea planului de afaceri trebuie sa inceapa in termen de cel mult 9 luni de la 	



data deciziei de acordare a sprijinului;

- Solicitantul se angajează să devină fermier activ în termen de maximum 18 luni de la data instalării;
 - Înaintea solicitării celei de-a doua tranșe de plată, solicitantul face dovada creșterii performanțelor economice ale exploatației, prin comercializarea producției proprii în procent de minimum 20 % din valoarea primei tranșe de plată (cerința va fi verificată în momentul finalizării implementării planului de afaceri);
- Pentru a fi eligibile, toate investițiile aferente implementării proiectelor vor fi efectuate pe teritoriul G.A.L. Muntii Macinului - Dunarea Veche.

8. Criterii de selecție

- Proiecte care prevăd investiții în cadrul sectoarelor prioritare care vizează, pentru teritoriul GAL Muntii Macinului - Dunarea Veche, sectorul zootehnic (ovine, caprine, bovine, pasări, apicultură), vegetal (legumicultură, pepeni inclusiv producția de material săditor), apicultură;
 - Înscriserea solicitantului într-o formă de asociere de pe teritoriul GAL (inclusiv prin declarație pe proprie răspundere de înscriere în Asociație/Cooperativă în termen de 6 luni de la primirea primei tranșe) - **masura GAL M2/3A**;
 - Proiectele prin care se mențin rasele și soiurile autohtone (solicitantul își propune prin proiect sau demonstrează că deține/dezvolta la nivelul exploatației agricole și prevede în cadrul Planului de Afaceri ca va păstra / dezvolta nucleul de rase, respectiv soiuri autohtone);
 - Proiectele prin care se vor comasa minim două exploatații (preluate integral);
 - Proiectele care prevăd crearea de locuri de muncă.
- Criteriile de selecție vor fi detaliate suplimentar în Ghidul Solicitantului și vor avea în vedere prevederile art. 49 al Reg. (UE) nr. 1305/2013 urmărind să asigure tratamentul egal al solicitanților, o mai bună utilizare a resurselor financiare și direcționarea măsurilor în conformitate cu prioritățile Uniunii în materie de dezvoltare rurală.*

9. Sume aplicabile și rata sprijinului

9.1. Justificare

Proiectele din cadrul acestei măsuri sunt din categoria operațiunilor generatoare de venit.

9.2. Sume aplicabile și rata sprijinului:

Sprijinul public nerambursabil se acordă pentru o perioadă de maxim trei ani și este de:

- 40.000 de euro pentru tinerii fermieri care se instalează pentru prima dată într-o exploatație agricolă, cu dimensiunea cuprinsă între 12.000 și 50.000 SO
- Sprijinul pentru instalarea tinerilor fermieri se va acordă sub formă de primă în două tranșe, astfel:

- 75% din quantumul sprijinului la semnarea deciziei de finanțare;
- 25% din quantumul sprijinului se va acordă cu condiția implementării corecte a planului de afaceri, fără a depăși trei ani de la semnarea deciziei de finanțare.

În cazul neimplementării corecte a planului de afaceri, sumele plătite, vor fi recuperate proporțional cu obiectivele nerealizate. Implementarea planului de afaceri, inclusiv ultima plată, cât și verificarea finală nu vor depăși 3 ani de la decizia de acordare a sprijinului

10. Indicatori de monitorizare

Număr de exploatații agricole/beneficiari sprijiniți: 5

Indicatori Leader:

- cheltuiala publica totala: 200.000 euro

Denumirea masurii	Sprijinirea antreprenoriatului si incubarea micilor afaceri in turism in teritoriul Muntii Macinului - Dunarea Veche
Codul masurii	M 5/6A
Tipul masurii	Investitii Servicii X Sprijin forfetar
1.Descrierea generala a masurii	
1.1 Justificare.Corelare cu analiza SWOTT	<p>Sprijinul pentru antreprenoriat si incubarea micilor afaceri in turism in teritoriul Muntii Macinului Dunarea Veche are drept scop cresterea nivelului de trai, valorificarea diversitatii naturale si a culturii mostenite si in acelasi timp reducerea fenomenului de migratie.</p> <p>Analiza diagnostic a relevat faptul ca in teritoriul Muntii Macinului - Dunarea Veche exista fluxuri de turisti care viziteaza zona (lacul Iacobdeal, Parcul National Muntii Macinului etc) sau se afla in tranzit catre zone turistice vecine consacrate (Delta Dunarii, Marea Neagra), dar din cauza lipsei spatiilor de cazare si servire a mesei, aceste fluxuri de turisti "utilizeaza" resursele teritoriului fara a aduce beneficii economice comunitatii.</p> <p>Aceasta masura isi propune stimularea antreprenoriatului in sectorul turistic prin sustinerea financiara a intreprinzatorilor care realizeaza activitati turistice pentru prima data (start-up in baza unui plan de afaceri) fie pentru cei care isi diversifica activitatea de baza (agricola, apicola etc). Masura contribuie la: ocuparea unei parti din excedentul de forta de munca existent, la diversificarea economiei rurale, la cresterea veniturilor populatiei rurale și a nivelului de trai, la scaderea saraciei și la combaterea excluderii sociale.</p>
1.2. Obiectivul de dezvoltare rurala al Reg(UE) 1305/2013	iii) Diversificarea activitatilor economice, crearea de locuri de munca, imbunatatirea infrastructurii și serviciilor pentru imbunatatirea calitatii vietii in zonele rurale.
1.3.Obiectivele specific locale al masurii	<ul style="list-style-type: none"> • crearea de locuri de munca prin activitati de turism; • asigurarea de venituri din activitati de turism; • cresterea numarului de turiști și a duratei vizitelor.
1.4. Contributie la prioritatea/prioritatile prevazute la art.5, Reg.(UE) nr.1305/2013	P6. Promovarea incluziunii sociale, a reducerii saraciei și a dezvoltarii economice in zonele rurale
1.5. Contibutia la Prioritatile SDL (locale)	PL2. Cresterea competitivitatii teritoriul Muntii Macinului-Dunarea Veche
1.6. Masura corespunde obiectivelor art. din Reg.(UE) nr.1305/2013	Masura 5/6A corespunde Art 1 (a) ii al Reg. (UE) nr. 1305/2013
1.7. Contributia la	6A - Facilitarea diversificarii, a infiintarii și a dezvoltarii de

domeniile de intervenție	intreprinderi mici, precum și crearea de locuri de munca
1.8. Contribuția la obiectivele transversale ale Reg.(UE) 1305/2013	<p>Inovare Măsura sprijină dezvoltarea activităților turistice, servicii care nu există la nivelul teritoriului, cu accent pe păstrarea arhitecturii și tradițiilor locale.</p> <p>Mediu și climă Măsura contribuie la diminuarea/limitarea efectelor negative asupra mediului. Astfel, următoarele tipuri de acțiuni vor fi finanțate (enumerarea exemplificativă): dotarea clădirilor cu sisteme care utilizează energie regenerabilă, cu tehnologii și echipamente cu un consum redus de energie etc)</p>
1.9. Complementaritate cu alte măsuri din SDL	Complementaritate cu măsurile: M3/2A; M4/2B; M9/6B
1.10. Sinergia cu alte măsuri din SDL	<p><u>Sinergie raportată la Prioritățile UE (art.5, Reg.(UE) nr.1305/2013):</u> P6. <i>Promovarea incluziunii sociale, a reducerii sărăciei și a dezvoltării economice în zonele rurale: M6/6A; M7/6B; M8/6B, M9/6B; M10/6B</i></p> <p><u>Sinergie raportată la Prioritățile Locale de Dezvoltare (PL):</u> PL2. <i>Cresterea competitivității teritoriului Muntii Macinului - Dunarea Veche: M1/1C; M3/2A; M4/2B; M6/6A; M9/6B</i></p>
2. Valoarea adăugată a măsurii	
Măsura contribuie la: <ul style="list-style-type: none"> • stimularea/incubarea activităților turistice generatoare de venit în teritoriul GAL și implicit la creșterea competitivității economice a teritoriului; • crearea de noi locuri de muncă; • păstrarea viabilității și stabilității localităților rurale din teritoriul Muntii Macinului - Dunarea Veche; • valorificarea locală integrată a resurselor teritoriului; • oferirea unei alternative economice viabile la agricultura, care reprezintă activitatea economică de bază în teritoriu; • promovarea identității locale și culturale 	
3. Trimiteri la alte acte legislative	
<ul style="list-style-type: none"> • Ordinul nr. 221/07.07.2015 privind modificarea Normelor metodologice privind eliberarea certificatelor de clasificare a structurilor de primire turistice cu funcțiuni de cazare și alimentație publică, a licențelor și brevetelor de turism aprobate prin Ordinul președintelui Autorității Naționale pentru Turism nr. 65/2013 • Ordinul nr. 65/2013 pentru aprobarea normelor metodologice privind eliberarea certificatelor de clasificare a structurilor de primire turistice cu funcțiuni de cazare și alimentație publică, a licențelor și brevetelor de turism • Hotărârea Guvernului nr. 1267/2010 privind eliberarea certificatelor de clasificare, a licențelor și a brevetelor de turism, cu modificările și completările ulterioare • Hotărârea Guvernului nr. 709/2009 privind clasificarea structurilor de primire turistice • Ordonanța Nr. 58/1998 privind organizarea și desfășurarea activității de turism în România • Ordonanța nr. 107/1999 privind activitatea de comercializare a pachetelor de servicii 	

turistice

- Reg. (UE) 1303/2013 , Reg. (UE) 1305/2013, Reg. (UE) nr. 1407/2014,

4. Beneficiari directi/indirecti (grup tinta)

4.1. Beneficiari directi	<ul style="list-style-type: none">- Fermieri sau membrii unei gospodarii agricole care își diversifica activitatea prin infiintarea unei activitati turistice pentru prima data in spatiul rural (autorizati cu statut minim de PFA);- Micro-intreprinderi și intreprinderi mici existente din spatiul rural, care își propun activitati turistice pe care nu le-au mai efectuat până la data aplicarii pentru sprijin;- Micro-intreprinderi și intreprinderi mici noi, infiintate in anul depunerii aplicatiei de finantare sau cu o vechime de maximum 3 ani fiscali consecutivi, care nu au desfașurat activitati până in momentul depunerii acesteia (start-ups). <p>! Persoanele fizice neautorizate nu sunt eligibile</p>
4.2. Beneficiarii indirecti	<ul style="list-style-type: none">- Persoanele din categoria populatiei active aflate in cautarea unui loc de munca- Turistii-Furnizorii de diferite materii prime/alimente /produse locale-Operatorii economici din domenii conexe - dezvoltarea turismului la nivel local favorizeaza aparitia și dezvoltarea operatorilor economici locali din domenii conexe - transport, comert, meșteșuguri etc.;-Autoritatile publice locale - prin creșterea incasarilor realizate la bugetul local.

5. Tip de sprijin (conform art. 67 din Reg. (UE) nr.1303/2013)

- Sprijinul va fi acordat sub forma de suma forfetara.

6. Tipuri de actiuni eligibile și neeligibile

a) Creare infrastructura de primire turistica:

1. Extinderea și/sau modernizarea cladirilor rezidentiale din teritoriul Muntii Macinului - Dunarea Veche (inclusiv racordarea la utilitatile publice sau realizarea de puturi forate si fose septice, unde nu exista sisteme de canalizare) si dotarea corespunzatoare a acestora pentru includerea in circuitul turistic, cu respectarea prevederilor HG nr. 709/2009 privind clasificarea structurilor de primire turistice, min 2 camere;

! pentru structurile de primire turistica create prin proiect, nivelul de confort și calitatea serviciilor prevazute in planul de afaceri, trebuie sa atinga standardul de calitate de minim o margareta;

2. creare si dotare structurile de primire agro-turistica (se va respecta definitia agro-turismului data in cadrul Ordinului nr. 65/2013), iar nivelul de confort și calitatea serviciilor propuse prin proiect trebuie sa atinga standardul de calitate de minimum o margareta, min 4 camere;

3. Crearea și dotarea platformelor de campare, inclusiv a utilitatilor specifice (grupuri sanitare, apa curenta, iluminat etc.)

b) Creare infrastructura turistica de agrement:

- Amenajare stranduri sau piscine, parcuri tematice de tip paint-ball, parcuri aventura, areale de echitație (inclusiv prima achiziție de cai în scop turistic, cu excepția celor pentru curse și competiții), rafting etc;

- Inițiere centre închiriere echipamente (biciclete, ATV-uri, undițe, schi-uri etc.)

Cheltuieli cu achiziția de terenuri:

Această acțiune este admisă cu îndeplinirea cumulativă a următoarelor cerințe:

- suma publică nerambursabilă utilizată pentru achiziționarea terenului construit/neconstruit este acceptată în limita a 10% din valoarea sprijinului acordat;
- în Planul de afaceri se demonstrează necesitatea achiziționării terenului în vederea dezvoltării afacerii și realizării obiectivului general al proiectului;
- achiziția de teren reprezintă o acțiune în cadrul unui obiectiv specific al Planului de afaceri.

! Sprijinul se acorda pentru îndeplinirea obiectivelor specifice care conduc la realizarea obiectivului general al proiectului și care se regasesc în Planul de afaceri.

*! Toate cheltuielile propuse în Planul de afaceri, inclusiv capitalul de lucru, capitalizarea întreprinderii și activitățile relevante pentru implementarea corectă a Planului de afaceri aprobat, **sunt eligibile**, cu respectarea prevederilor Ordinului MADR nr. 1731/2015, cu modificările și completările ulterioare.*

7. Condiții de eligibilitate

- Solicitantul trebuie să se încadreze în categoria beneficiarilor eligibili;
- Solicitantul trebuie să prezinte un plan de afaceri;
- Obiectivul trebuie să se încadreze în cel puțin unul dintre tipurile de activități turistice sprijinite;
- Sediul social și punctul/punctele de lucru trebuie să fie situate în teritoriul GAL iar activitatea va fi desfășurată în teritoriul GAL;
- Implementarea planului de afaceri trebuie să înceapă în cel mult 9 luni de la data notificării de primire a sprijinului.

Alte angajamente

- Înaintea solicitării celei de-a doua tranșe de plată, solicitantul face dovada desfășurării activităților comerciale prin activitățile prestate, în procent de minim 30% din valoarea primei tranșe de plată (cerința va fi verificată în momentul finalizării implementării planului de afaceri)

8. Criterii de selecție

- Proiecte depuse de fermieri sau membrii unei gospodării agricole care își diversifică activitatea prin înființarea unei activități turistice pentru prima dată în spațiul rural, inclusiv beneficiari ai **masurilor GAL M3/2A, M4/2B**;
- Proiecte care dovedesc printr-un document/studiu/analiză ca activitatea structură de cazare/activitatea de agrement sunt necesare (proximitatea unui obiectiv turistic, inclusiv investiții în infrastructura turistică finanțate prin **masura GAL M9/6B**, date fluxuri de turiști etc);
- Proiecte care promovează identitatea și specificul local (elemente de arhitectură locală construite sau renovate/restaurate, achiziții mobilier tradițional etc)
- Proiecte ale căror reprezentanți legali dovedesc că au experiența și/sau expertiza în domeniul turismului;
- Proiecte care creează locuri de muncă;
- Proiecte care își propun implementarea Planului de Afaceri în maxim 2 de la



42

semnarea deciziei de finanțare.

Criteriile de selecție vor fi detaliate suplimentar în Ghidul Solicitantului și vor avea în vedere prevederile art. 49 al Reg. (UE) nr. 1305/2013 urmărind să asigure tratamentul egal al solicitanților, o mai bună utilizare a resurselor financiare și direcționarea măsurilor în conformitate cu prioritățile Uniunii în materie de dezvoltare rurală.

9. Sume aplicabile și rata sprijinului

9.1. Justificare

Proiectele din cadrul acestei măsuri sunt din categoria operațiunilor generatoare de venit.

9.2. Sume aplicabile și rata sprijinului:

Cuantumul sprijinului este de max. **40.000 de euro/proiect.**

În cazul activității a) 1. *extinderea și/sau modernizarea clădirilor rezidențiale și dotarea corespunzătoare a acestora pentru includerea în circuitul turistic*, se va utiliza baremul standard de cost unitar **5.000 euro/camera** (incluzând toate costurile necesare pentru operaționalizarea și autorizarea pentru derularea de activități turistice a noii investiții, aferente unei camere, respectiv construcție, renovare, racordare utilități, mobilare, echipare, sala baie, bucatărie comună etc)

Sprijinul se va acorda, sub formă de sumă forfetară, în două tranșe astfel:

- 70% din cuantumul sprijinului la semnarea deciziei de finanțare;
- 30% în cuantumul sprijinului se va acorda cu condiția implementării corecte a planului de afaceri, fără a depăși cinci ani de la semnarea deciziei de finanțare.

Perioada de implementare a Planului de Afaceri este de maximum 5 ani și include controlul implementării corecte precum și plata ultimei tranșe. În cazul neimplementării corecte a planului de afaceri, sumele plătite, vor fi recuperate proporțional cu obiectivele nerealizate.

10. Indicatori de monitorizare

Numarul de locuri de munca nou create: **2**

Indicatori Leader:

- Numar de mici afaceri în turism create: **3**
- Cheltuiala publică totală: **120.000 euro**

Denumirea masurii	Sprrijinirea antreprenoriatului non-agricol si crearea de locuri de munca in teritoriul Muntii Macinului - Dunarea Veche
Codul masurii	M 6/6A
Tipul masurii	Investitii Servicii <input checked="" type="checkbox"/> Sprijin forfetar
1.Descrierea generala a masurii	
1.1 Justificare. Corelare cu analiza SWOT	<p>Prin obiectivele vizate, masura M6/6A isi propune sa contribuie la dezvoltarea socio-economica echilibrata a teritoriului prin sprijinirea micilor intreprinzatori locali si incurajarea investitiilor in activitati non-agricole (productie, servicii - <i>cu exceptia serviciilor turistice, ce vor fi finantate distinct, prin Masura 5/6A</i>, activitati mestesugaresti etc).</p> <p>Având in vedere specificul economiei locale a teritoriului Muntii Macinului - Dunarea Veche, dat de preponderenta activitatilor agricole, sprijinirea demararii activitatilor neagricole reprezinta o directie strategica a teritoriului nostru. Salariile mici, nivelul scazut de educatie si oportunitatile reduse de angajare au condus pe de o parte, la migrarea masiva a locuitorilor catre zonele urbane limitrofe si strainatate, iar pe de alta parte, in cazul populatiei ramase in teritoriu, la risc crescut de saracie, fapt evidentiat in analiza diagnostic si analiza SWOT. In localitatile din teritoriu, numarul de firme inregistrate este redus, principalul sector non-agricol in care activeaza fiind comertul (cu amanuntul in magazine nespecializate sau magazine mici specializate cu vânzare de diverse produse alimentare sau nealimentare). Astfel, desi comertul cu amanuntul inseamna o mare parte din activitatea economica non-agricola a teritoriului, produsele comercializate nu provin din teritoriul GAL, desi zona detine importante resurse care pot fi valorificate local in beneficiul producatorilor/mestesugarilor/ prestatorilor de servicii si al dezvoltarii durabile a teritoriului Muntii Macinului - Dunarea Veche.</p> <p>Infiintarea de activitati non-agricole (servicii/productie) reprezinta o oportunitate in contextul in care paleta serviciilor oferite in teritoriu, atât pentru actorii locali, cât si pentru turistii ce vor fi atrasi ca urmare a derularii actiunilor specifice masurilor M5/6A si M9/6B este restrânsa si exista resurse locale neutilizate care pot constitui materie prima pentru activitati productive. Sprijinirea crearii microintreprinderilor neagricole va genera noi locuri de munca, preluând din surplusul fortei de munca din domeniul agricol.</p>
1.2. Obiectivul de dezvoltare rurala al Reg(UE) 1305/2013	iii) Obtinerea unei dezvoltari teritoriale echilibrate a economiilor si comunitatilor rurale, inclusiv crearea și mentinerea de locuri de munca
1.3.Obiectivele specific locale al masurii	<ul style="list-style-type: none"> • stimularea activitatilor economice non-agricole generatoare de venit in teritoriul Muntii Macinului - Dunarea Veche; • crearea de noi locuri de munca;



	<ul style="list-style-type: none"> oferirea unei alternative economice viabile la agricultura, care reprezintă activitatea economică de bază în teritoriu.
1.4. Contribuție la prioritatea/prioritățile prevăzute la art.5, Reg.(UE) nr.1305/2013	P6. Promovarea incluziunii sociale, a reducerii sărăciei și a dezvoltării economice în zonele rurale
1.5. Contribuția la Prioritățile SDL (locale)	PL2. Creșterea competitivității teritoriului Muntii Macinului - Dunarea Veche
1.6. Măsura corespunde obiectivelor art. din Reg.(UE) nr.1305/2013	Măsura 6/6A corespunde art 19, alin. (1), lit. b) al Reg. (UE) nr. 1305/ 2013
1.7. Contribuția la domeniile de intervenție	6A - Facilitarea diversificării, a înființării și dezvoltării de întreprinderi mici, precum și crearea de locuri de muncă
1.8. Contribuția la obiectivele transversale ale Reg.(UE) 1305/2013	<p>Inovare</p> <p>Măsura sprijină dezvoltarea activităților turistice, servicii care nu există la nivelul teritoriului, precum și activități de producție care promovează tehnici noi și inovatoare de prelucrare a materiei prime locale.</p> <p>Mediu și climă</p> <p>Măsura contribuie la diminuarea/limitarea efectelor negative asupra mediului. Astfel, următoarele tipuri de acțiuni vor fi finanțate (enumerarea exemplificativă): dotarea clădirilor cu sisteme care utilizează energie regenerabilă; modernizarea activităților prin dotarea cu tehnologii și echipamente cu un consum redus de energie etc</p>
1.9. Complementaritate cu alte măsuri din SDL	Complementaritate cu măsurile: M 3/2A; M4/2B
1.10. Sinergia cu alte măsuri din SDL	<p><u>Sinergie raportată la Prioritățile UE</u> (art.5, Reg.(UE) nr.1305/2013): P6. Promovarea incluziunii sociale, a reducerii sărăciei și a dezvoltării economice în zonele rurale: M5/6A; M7/6B; M8/6B, M9/6B; M10/6B</p> <p><u>Sinergie raportată la Prioritățile Locale de Dezvoltare (PL):</u> PL2. Creșterea competitivității teritoriului Muntii Macinului - Dunarea Veche: M1/1C; M3/2A; M4/2B; M5/6A; M9/6B</p>
2. Valoarea adăugată a măsurii	
<p>Măsura contribuie la:</p> <ul style="list-style-type: none"> - reducerea gradului de sărăcie și la combaterea fenomenului migrației din teritoriu; - creșterea competitivității economice a teritoriului; - păstrarea viabilității și stabilității localităților rurale din teritoriul Muntii Macinului - Dunarea Veche 	

- valorificarea locala integrata a resurselor teritoriului;
- pastrarea identitatii locale prin sprijinirea activitatilor mestesugaresti

3. Trimiteri la alte acte legislative

Recomandarea 2003/361/CE din 6 mai 2003; R (CE) nr. 1242/2008; R (UE) nr. 1303/2013; R (UE) nr. 1305/2013; Actul Delegat (UE) nr. 480/2014 de completare a R (UE) nr. 1303/2013; R (UE) nr. 215/2014 al Comisiei de completare a R (UE) nr. 1303/2013; Legea nr. 346/2004; Ordonanta de urgenta nr. 44/2008; Ordonanta Guvernului nr. 8/2013.

4. Beneficiari directi/indirecti (grup tinta)

<p>4.1. Beneficiari directi</p>	<ul style="list-style-type: none"> • Fermieri sau membrii unei gospodarii agricole din teritoriul Muntii Macinului - Dunarea Veche, care isi diversifica activitatea prin infiintarea unei activitati non-agricole in spatial rural pentru prima data (start-ups). Persoanele fizice neautorizate nu sunt eligibile; • Micro-intreprinderi si intreprinderi mici existente in teritoriul Muntii Macinului - Dunarea Veche, care isi propun activitati non-agricole, pe care nu le-au mai efectuat pana la data aplicarii pentru sprijin(start-ups); • Micro-intreprinderi si intreprinderi mici noi din teritoriul Muntii Macinului - Dunarea Veche, infiintate in anul depunerii aplicatiei de finantare, sau cu o vechime de maxim 3 ani fiscali, care nu au desfasurat activitati pana in momentul depunerii acesteia (start-ups).
<p>4.2. Beneficiarii indirecti</p>	<ul style="list-style-type: none"> • Persoanele din categoria populatiei active aflate in cautarea unui loc de munca din teritoriul Muntii Macinului - Dunarea Veche; • Consumatorii locali si turistii; • Operatorii economici din domenii conexe: agricultura, turism, transport, comert etc.; • Furnizorii de diferite materii prime/alimente /produse locale • Autoritatile publice locale - prin cresterea incasarilor realizate la bugetul local.

5. Tip de sprijin (conform art. 67 din Reg. (UE) nr.1303/2013)

- Sprijinul acordat sub forma de suma forfetara pentru finantarea infiintarii de noi activitati non-agricole in teritoriul Muntii Macinului - Dunarea Veche (tip start-ups), pe baza unui plan de afaceri

6. Tipuri de actiuni eligibile si neeligibile

Sprijinul forfetar se acorda pentru indeplinirea obiectivelor din cadrul Planului de Afaceri. Toate cheltuielile propuse in Planul de Afaceri, inclusiv capitalul de lucru si capitalizarea intreprinderii si activitatile relevante pentru implementarea corecta a Planului de Afaceri aprobat, pot fi eligibile, indiferent de natura acestora.

Lista exemplificativa:

- Activitati de productie (fabricarea produselor textile, imbracaminte, articole de marochinarie, articole de hârtie si carton; fabricarea produselor chimice, farmaceutice; activitati de prelucrare a produselor lemnoase; fabricarea de peleti si brichete din



46

biomasa etc),

- Servicii (medicale, sanitar-veterinare, reparatii masini, unelte, obiecte casnice, consultanta, contabilitate, juridice, audit; alte servicii destinate populatiei din spatiul rural etc).

Sunt eligibile toate tipurile de operatiuni care sunt in concordanta cu regulile generale din Regulamentele Europene, prioritatile stabilite pentru dezvoltarea locala - LEADER si obiectivele si prioritatile stabilite in Strategia de Dezvoltare Locala, ce vor fi anexate sub forma de "Lista codurilor CAEN eligibile pentru finantare in cadrul Masurii 6/6A" la Ghidul Solicitantului.

Nu sunt eligibile cheltuielile cu achizitionarea de utilaje si echipamente agricole aferente activitatii de prestare de servicii agricole, in conformitate cu Clasificarea Activitatilor Economice Nationale, precum si producerea si comercializarea produselor din Anexa I la Tratat.

Nu sunt eligibile in cadrul acestei masuri investitiile aferente activitatii turistice (ce vor fi finantate distinct in cadrul Masurii 5/6A)

Nu sunt eligibile achizițiile de utilaje/echipamente second hand.

7. Conditii de eligibilitate

- Solicitantul trebuie sa se incadreze in categoria beneficiarilor eligibili;
- Solicitantul trebuie sa prezinte un Plan de afaceri;
- Obiectivul proiectului se va incadra in cel putin unul dintre tipurile de activitati sprijinite prin masura si detaliate in "Lista codurilor CAEN eligibile pentru finantare in cadrul Masurii 6/6A" la Ghidul Solicitantului
- Sediul social si punctul/punctele de lucru trebuie sa fie situate in teritoriul Muntii Macinului - Dunarea Veche;
- Implementarea planului de afaceri trebuie sa inceapa in cel mult 9 luni de la data notificarii de primire a sprijinului;
- Pentru a fi eligibile, toate investitiile aferente implementarii proiectelor vor fi efectuate pe teritoriul G.A.L. Muntii Macinului - Dunarea Veche.

Planul de afaceri va include cel putin urmatoarele: Prezentarea situatiei economice initiale a beneficiarului care solicita sprijinul; Prezentarea etapelor si obiectivelor propuse pentru dezvoltarea noilor activitati ale beneficiarului; Prezentarea detaliata a actiunilor si resurselor aferente (materiale, umane si financiare) necesare pentru dezvoltarea activitatilor beneficiarului, cum ar fi investitiile, formarea sau consilierea, care sa contribuie la dezvoltarea activitatilor intreprinderii, inclusiv crearea sau dezvoltarea de noi abilitati/competente ale angajatilor.

Alte obligatii: Plata ultimei transe este conditionata de implementarea corecta a planului de afaceri. Solicitantul va trebui sa faca dovada comercializarii productiei proprii sau a serviciilor oferite in procent de minim 30 % din valoarea primei transe de plata

8. Criterii de selectie

- Proiecte depuse de fermieri sau membrii unei gospodarii agricole care isi diversifica activitatea prin infiintarea unei activitati turistice pentru prima data in spatiul rural, inclusiv beneficiari ai masurilor GAL M3/2A, M4/2B);
- Proiecte care creeaza locuri de munca;
- Proiecte care dovedesc printr-un document/studiu/analiza ca activitatea propusa este necesara la nivel de teritoriu Muntii Macinului - Dunarea Veche;
- Proiecte care prevad activitati productive si folosesc ca materie prima resurse locale



47

furnizate de ceilalti membri ai comunitatii;

- Proiecte care prevad utilizarea energiilor regenerabile;
- Proiecte ale caror reprezentanti legali dovedesc ca au experienta si/sau expertiza in domeniul in care doresc sa investeasca;
- Proiecte care isi propun implementarea Planului de Afaceri in maxim 2 de la semnarea deciziei de finantare.

Criteriile de selectie vor fi detaliate suplimentar in Ghidul Solicitantului si vor avea in vedere prevederile art. 49 al Reg. (UE) nr. 1305/2013 urmarind sa asigure tratamentul egal al solicitantilor, o mai buna utilizare a resurselor financiare si directionarea masurilor in conformitate cu prioritatile Uniunii in materie de dezvoltare rurala.

9. Sume aplicabile si rata sprijinului

9.1. Justificare

Proiectele din cadrul acestei masuri sunt din categoria operatiunilor generatoare de venit.

9.2. Sume aplicabile si rata sprijinului:

- Sprijinul public nerambursabil va respecta prevederile R (CE) nr.1407/2013 cu privire la sprijinul de minimis si nu va depasi 200.000 de euro/beneficiar pe 3 ani fiscali.
- Cuantumul sprijinului este de 50.000 de euro/proiect
- Sprijinul se va acorda, sub forma de prima, in doua transe astfel:
 - 70% din cuantumul sprijinului la semnarea deciziei de finantare;
 - 30% in cuantumul sprijinului se va acorda cu conditia implementarii corecte a planului de afaceri, fara a depasi trei ani de la semnarea deciziei de finantare.
- Perioada de implementare a Planului de Afaceri este de maximum 3 ani si include controlul implementarii corecte precum si plata ultimei transe.

10. Indicatori de monitorizare

Numarul de locuri de munca nou create: 6

Indicatori Leader:

Numar de mici afaceri non agricole nou create: 6

Cheltuiala publica totala: 300.000 euro



48

Denumirea masurii	"Cosul" serviciilor de baza in teritoriul Muntii Macinului - Dunarea Veche
Codul masurii	M 7/6B
Tipul masurii	X INVESTITII SERVICII SPRIJIN FORFETAR
1.Descrierea generala a masurii	
1.1 Justificare. Corelare cu analiza SWOTT	<p>Pornind de la analiza SWOT a teritoriului Muntii Macinului - Dunarea Veche care releva o serie de lipsuri in ceea ce priveste infrastructura de baza a teritoriului si de la documentul "Lista UAT-urilor cu valorile IDUL corespunzatoare", conform caruia 14 comune din cele 16 ale teritoriului se incadreaza in categoria de "zone sarace" - indicele de dezvoltare umana locala (IDUL), cu valori mai mici sau egale cu 55, indicele dezvoltarii umane reflectand realizările obtinute prin mijloace umane primare in trei dimensiuni fundamentale: - o viata lunga si sanatoasa; - o educatie adecvata si un standard de viata decent (in corelatie cu factorii care contribuie la calitatea vietii, si anume bunastarea materiala, calitatea populatiei si calitatea sistemului social) si continuand cu conceptul de "Cos minim de consum lunar", introdus in România prin OUG nr. 217/2000 privind aprobarea cosului minim de consum lunar, in cadrul caruia sunt nominalizate o serie de servicii (apa, canal, salubritate, energie electrica, energie termica sau alte surse de energie, abonament radio-tv, telefon, transport de calatori, servicii medicale, impozite si taxe), Masura 7/6B "Cosul" serviciilor de baza in teritoriul Muntii Macinului - Dunarea Veche finanteaza infrastructura care sa asigure servicii de baza pentru locuitorii teritoriului Muntii Macinului - Dunarea Veche si, nu in ultimul rand, sa faciliteze accesul acestora la aceasta infrastructura. Astfel, in cosul serviciilor de baza, am identificat urmatoarele investitii cu impact esential in imbunatatirea calitatii vietii si in cresterea atractivitatii si interesului pentru teritoriul Muntii Macinului - Dunarea Veche:</p> <ul style="list-style-type: none"> - modernizarea si extinderea infrastructurii fizice rurale de baza la scara mica (infrastructura de drumuri, rețeaua publica de alimentare cu apa si canalizare, rețeaua de energie electrica/termica/gaz/deseuri) care influenteaza in mod direct dezvoltarea activitatilor sociale, culturale si economice si implicit, crearea de oportunitati ocupationale - renovare/modernizare si extinderea infrastructurii scolare, medicale si sociale (gradinite, crese, scoli, centre sociale existente, dispensare, centre medico-sociale etc) - infiintarea, modernizarea si extinderea infrastructurii de transport (statii asteptare calatori), infrastructura aferenta serviciilor publice de asigurare a sigurantei locuitorilor (sisteme de supraveghere (camere de supraveghere etc), serviciilor publice locale conexe infrastructurii de baza - de dezapezire, intretinere spatii verzi,

	salubritate etc) - infiintarea/ dezvoltarea si dotarea infrastructurii de valorificare a produselor locale (piete agro-alimentare etc). - infiintarea, modernizarea si extinderea infrastructurii recreationale pentru populatia teritoriului (parcuri, terenuri de sport, piste de biciclete, locuri de joaca copii si alte spatii/investitii publice de agrement) - infiintarea, modernizarea si extinderea infrastructurii legate de mentinerea si pastrarea mostenirii rurale si a identitatii culturale (camine culturale si alte spatii de derulare a manifestarilor culturale destinate locuitorilor) Masura contribuie in mod direct la <i>diminuarea tendintelor de declin socio-economic</i> , la <i>imbunatatirea nivelului de trai</i> si la <i>stoparea fenomenului de depopulare</i> din teritoriul Muntii Macinului - Dunarea Veche prin reducerea decalajelor majore dintre mediul rural si cel urban.
1.2. Obiectivul de dezvoltare rurala al Reg(UE) 1305/2013	iii) Obținerea unei dezvoltari teritoriale echilibrate a economiilor si a comunitatilor rurale, inclusiv crearea si mentinerea de locuri de munca
1.3.Obiectivele specific locale al masurii	<ul style="list-style-type: none"> • imbunatatirea infrastructurii rurale de baza a teritoriului Muntii Macinului Dunarea Veche • cresterea numarului de locuitori din teritoriul Muntii Macinului - Dunarea Veche care beneficiaza de "cosul serviciilor de baza" • cresterea gradului de accesibilitate a locuitorilor teritoriului Muntii Macinului - Dunarea Veche la "cosul serviciilor de baza"
1.4. Contributie la prioritatea/ prioritatile prevazute la art.5, Reg.(UE) nr.1305/2013	P6. Promovarea incluziunii sociale, a reducerii saraciei si a dezvoltarii economice in zonele rurale
1.5. Contributia la Prioritatile SDL (locale)	PL3. Imbunatatirea calitatii vietii in teritoriul Muntii Macinului - Dunarea Veche
1.6. Masura corespunde obiectivelor art. din Reg.(UE) nr.1305/2013	Masura 7/6B corespunde art 20 (e) al Reg. (UE) nr. 1305/2013
1.7. Contributia la domeniile de interventie	6. promovarea incluziunii sociale, a reducerii saraciei si a dezvoltarii economice in zonele rurale, cu accent pe urmatorul aspect: (b) incurajarea dezvoltarii locale in zonele rurale;
1.8. Contributia la obiectivele transversale ale Reg.(UE)	Inovare Sprijinul acordat dezvoltarii infrastructurii de baza in teritoriul Muntii Macinului - Dunarea Veche este esential pentru dezvoltarea economica a teritoriului GAL. O infrastructura imbunatatita creste



1305/2013	<p>atractivitatea teritoriului, incurajeaza spiritul antreprenorial local, permitand astfel accesul in economia locala a serviciilor noi si a tehnologiilor inovatoare.</p> <p>Mediu si clima</p> <p>Aducerea la standarde europene a infrastructurii de baza in teritoriul Muntii Macinului - Dunarea Veche va pune accentul pe impactului asupra mediului, acordand prioritate acelor actiuni ca promoveaza protectia si imbunatatirea calitatii mediului.</p>
1.9. Complementaritate cu alte masuri din SDL	Complementaritate cu masurile: M2/3A; M 3/2A, M4/2B; M6/6A
1.10. Sinergia cu alte masuri din SDL	<p><u>Sinerjie raportata la Prioritatile UE</u> (art.5, Reg.(UE) nr.1305/2013): P6. Promovarea incluziunii sociale, a reducerii saraciei si a dezvoltarii economice in zonele rurale: M5/6A; M6/6A; M8/6B, M9/6B; M10/6B</p> <p><u>Sinerjie raportata la Prioritatile Locale de Dezvoltare</u> (PL): PL3. Imbunatatirea calitatii vietii in teritoriul Muntii Macinului - Dunarea Veche: M8/6B</p>
2. Valoarea adaugata a masurii	
<p>Masura contribuie la:</p> <ul style="list-style-type: none"> • imbunatatirea conditiilor de viata a locuitorilor teritoriului Muntii Macinului - Dunarea Veche; • pastrarea viabilitatii si stabilitatii localitatilor rurale din teritoriul Muntii Macinului - Dunarea Veche; • valorificarea locala integrata a resurselor teritoriului; • atragerea de investitiilor in teritoriu; • diminuarea tendintei de declin socio-economic; • stoparea fenomenului de depopulare din teritoriul Muntii Macinului - Dunarea Veche prin reducerea decalajelor majore de infrastructura dintre mediul rural si cel urban. 	
3. Trimiteri la alte acte legislative	
<p>Directiva 2000/60/CE a Parlamentului European si a Consiliului din 23 octombrie 2000; Directiva 91/271/CEE; Directiva 98/83/EC ; R (UE) nr. 1407/2013; R (UE) nr. 1303/2013; R (UE) nr. 480/2014 de completare a R (UE) nr. 1303/2013; R (UE) nr. 808/2014 de stabilire a normelor de aplicare a R (UE) Nr. 1305/2013; OG nr. 43/1997; Legea nr. 1/2011; HG nr. 866/2008; Legea nr. 263/2007; Legea nr. 215/2001; Legea nr. 422/2001; Legea nr 489/2006; HG nr 26/2000;</p>	
4. Beneficiari directi/indirecti (grup tinta)	
4.1. Beneficiari directi	<ul style="list-style-type: none"> • Comunele, prin reprezentantii lor legali conform legislatiei nationale in vigoare; • Asociatiile de dezvoltare intercomunitara realizate intre comune si infiintate conform legislatiei nationale in vigoare (Legea nr. 215/ 2001 a administratiei publice locale cu modificarile si completarile ulterioare si Ordonanta Guvernului nr. 26/ 2000 cu privire la asociatii si fundatii, cu modificarile si completarile ulterioare)
4.2. Beneficiarii	<ul style="list-style-type: none"> • populatia locala



indirecti	<ul style="list-style-type: none"> • întreprinderile înființate și/sau dezvoltate în teritoriu • ONG-uri din teritoriu
5. Tip de sprijin (conform art. 67 din Reg. (UE) nr.1303/2013)	
<ul style="list-style-type: none"> • Rambursarea costurilor eligibile suportate și platite efectiv • plăți în avans, cu condiția constituirii unei garanții bancare sau a unei garanții echivalente corespunzătoare procentului de 100 % din valoarea avansului, în conformitate cu art. 45 (4) și art 63 ale R 1305/2014 	
6. Tipuri de acțiuni eligibile și neeligibile	
<u>Acțiuni materiale :</u>	
<ul style="list-style-type: none"> - înființarea / extinderea infrastructurii rutiere de interes local; - înființarea / extinderea infrastructurii de apă/apă uzată; - înființarea, amenajarea, modernizare, dotare spațiilor publice recreative (locuri de joacă copii, parcuri, terenuri de sport etc); - renovarea/modernizarea și extinderea infrastructurii școlare, medicale și sociale (grădinițe, creșe, școli, centre sociale existente, dispensare, centre medico-sociale etc) - înființarea, modernizarea și extinderea infrastructurii de transport (stații așteptare călători etc); - renovarea clădirilor publice (ex.primării), inclusiv investiții în sisteme de producere și furnizare de energie din surse regenerabile, amenajări de parcuri publice, spații afișaj informații publice etc; - înființarea, modernizarea și extinderea infrastructurii aferente serviciilor publice de asigurare a siguranței locuitorilor (sisteme de supraveghere (camere de supraveghere etc), - achiziționare echipamente/utilaje utilizate de serviciile publice locale conexe infrastructurii de bază (de dezapezire, întreținere spații verzi, salubritate, vidanjare etc) - înființarea/ dezvoltarea și dotarea infrastructurii de valorificare a produselor locale (piețe agro-alimentare, spații târguri etc). 	
<u>Acțiuni imateriale:</u>	
<ul style="list-style-type: none"> - realizare proiect tehnic, studii de fezabilitate/memorii justificative și alte documentații necesare implementării proiectului, așa cum sunt ele menționate în legislația națională , în limita a 10% din valoarea totală eligibilă a proiectului, iar pentru proiectele care nu prevăd construcții (ci doar reabilitare), în limita a 5% 	
*Acțiuni neeligibile specifice:	
<ul style="list-style-type: none"> - Achiziționarea de teren - Achiziționarea de clădiri - Investiții în centre sociale existente - Acțiuni ce generează cheltuielile prevăzute, în art.69(3) al Reg. UE nr.1303/2013 	

7. Conditii de eligibilitate

- Solicitantul se incadreaza in categoria beneficiarilor eligibili;
- Investitia se realizeaza in teritoriului Muntii Macinului - Dunarea Veche;
- Solicitantul trebuie sa demonstreze oportunitatea si necesitatea socio-economica a investitiei;
- Proiectul propus este in conformitate cu normele de mediu;
- Investitia care prevede constructie, modernizarea si/sau extinderea cladirilor trebuie sa respecte/pastreze arhitectura specific locala;
- Solicitantul trebuie sa se angajeze sa asigure intretinerea/ mentenanta investitiei pe o perioada de minim 5 ani de la data ultimei plati;

8. Criterii de selectie

- Solicitantii care nu au mai primit anterior sprijin comunitar pentru o investitie similara;
- Proiectele care promoveaza investitii care au inclusa o componenta de mediu;
- Proiecte care deservesc mai mult de o localitate;
- Proiecte depuse in parteneriat;
- Proiecte care promoveaza investitii in infrastructura de valorificare a produselor locale;
- Proiecte care se incadreaza intr-o strategie de dezvoltare locala, judeteana, regionala, LEADER;
- Proiectele care promoveaza actiuni inovative (solutii noi/inovative la probleme vechi).

Criteriile de selectie vor fi detaliate suplimentar in Ghidul Solicitantului si vor avea in vedere prevederile art. 49 al Reg. (UE) nr. 1305/2013 urmarind sa asigure tratamentul egal al solicitantilor, o mai buna utilizare a resurselor financiare si directionarea masurilor in conformitate cu prioritatile Uniunii in materie de dezvoltare rurala.

9. Sume aplicabile si rata sprijinului**9.1. Justificare**

Investitiile finantate prin aceasta masura sunt investitii de interes public, negeneratoare de profit.

9.2. Sume aplicabile si rata sprijinului:

Intensitatea sprijinului este stabilita astfel :

- 100% pentru investitii negeneratoare de venit;
- 100% pentru investitii generatoare de venit cu utilitate publica;

Ponderea maxima a intensitatii sprijinului public nerambursabil din totalul cheltuielilor eligibile este pâna la 100%, fara a depasi valoarea maxima de 100.000 Euro.

10. Indicatori de monitorizare

Populatie neta care beneficiaza de servicii/infrastructuri imbunatatite: min. 7.500 persoane

Indicatori Leader:

- Numar de infrastructuri publice imbunatatite/proiecte finantate: 5
- Cheltuiala publica totala: 500.000 euro

Denumirea masurii	Infiintarea unui Centru Social Multifunctional in teritoriul Muntii Macinului - Dunarea Veche
Codul masurii	M 8/6B
Tipul masurii	X INVESTITII SERVICII SPRIJIN FORFETAR
1.Descrierea generala a masurii	
1.1 Justificare. Corelare cu analiza SWOTT	<p>Gradul de dezvoltare a unui teritoriu se masoara in mod determinant si prin sistemul de protectie sociala existent, prin masura in care mecanismele de redistribuire a veniturilor si sistemul serviciilor sociale reusesc sa asigure un nivel de trai acceptabil si sanse egale de participare la viata sociala pentru toti cetatenii. In acest sens, prin aceasta masura ne propunem oferirea la nivelul teritoriului Muntii Macinului - Dunarea Veche a unei alternative de servicii integrate la sistemul public de servicii sociale, pornind de la asistenta pentru diminuarea/eliminarea efectelor de excludere sociala si pana la interventii pro-active, de constientizare si de prevenire la nivelul populatiei si al potentialelor grupuri dezavantajate. Pentru a atinge acest obiectiv, aceasta masura va finanta investitii in infrastructura sociala si echipamente specifice, pentru ca acestea sa fie in conformitate cu standardele in domeniu. Necesitatea masurii rezida din faptul ca la nivelul teritoriului Muntii Macinului - Dunarea Veche, infrastructura fizica de baza in domeniul social este aproape inexistentă, interventia publica limitandu-se la asigurarea unor ajutoare banesti (venitul minim garantat, alocatii etc) sau materiale (ajutoare alimentare etc), desi conform statisticilor, rata persoanelor vulnerabile din punct de vedere social este foarte ridicata. Astfel, din total populatiei de 34645, 9315 sunt persoane cu varsta de peste 60 ani, ceea ce reprezinta 26,88 % din totalul populatiei, cu un trend ascendent in perioada analizata (a se vedea Tabel nr.1 in Anexa 2). Numarul persoanelor vulnerabile din punct de vedere financiar este de asemenea ridicat, un indicator relevand in acest sens fiind numarul persoanelor beneficiare ale Programului Operational Ajutorarea Persoanelor Defavorizate (POAD), care este de 11424 persoane (a se vedea Tabel nr. 10 in Anexa 2)</p> <p>Un alt aspect care necesita interventie la nivelul teritoriului este cel al copiilor aflati in risc social (copii ce provin din familii sarace, familii monoparentale, ai caror parinti sunt plecati la munca in strainatate sau ai caror parinti au probleme de sanatate, sunt consumatori de alcool etc). Astfel, infrastructura sociala cu destinatie multifunctionala poate acoperi o gama variata de servicii, cu scopul de a ajuta persoanele in dificultate, incepând cu primirea lor neconditionata in centru, pâna la rezolvarea problemelor specifice cu care acestea se</p>

	<p>confrunța, temporar (materiale, financiare, culturale, juridice și administrative, relationale, ocupationale, medicale). Măsura este necesară și relevantă prin faptul că își propune să reducă fenomenul de marginalizare pe toate palierele sale, extinzând gama serviciilor de sociale și de integrare asigurate în mod tradițional de instituțiile publice abilitate și, contribuind în același timp la creșterea toleranței față de grupurile vulnerabile, prin implicarea comunității în activitățile specifice de socializare care se vor desfășura în Centru.</p>
1.2. Obiectivul de dezvoltare rurală al Reg.(UE) 1305/2013	<p>iii) Obținerea unei dezvoltări teritoriale echilibrate a economiilor și a comunităților rurale, inclusiv crearea și menținerea de locuri de muncă</p>
1.3. Obiectivele specifice locale al măsurii	<ul style="list-style-type: none"> - combaterea riscului de excluziune socială a persoanelor aflate în dificultate sau risc și creșterea calității vieții acestora; - facilitarea accesului la servicii sociale variate, performante, accesibile grupurilor vulnerabile și marginalizate din teritoriul Munții Macinului - Dunarea Veche; - promovarea participării grupurilor vulnerabile la viața socială și cultivarea relațiilor interumane.
1.4. Contribuție la prioritatea/ prioritățile prevăzute la art.5, Reg.(UE) nr.1305/2013	<p>P6. Promovarea incluziunii sociale, a reducerii sărăciei și a dezvoltării economice în zonele rurale</p>
1.5. Contribuția la Prioritățile SDL (locale)	<p>PL3. Îmbunătățirea calității vieții în teritoriul Munții Macinului - Dunarea Veche PL1. Stimularea coeziunii economice și sociale a teritoriului Munții Macinului - Dunarea Veche</p>
1.6. Măsura corespunde obiectivelor art. din Reg.(UE) nr.1305/2013	<p>Măsura 8/6B corespunde art 20 (1) a) al Reg. (UE) nr. 1305/2013</p>
1.7. Contribuția la domeniile de intervenție	<p>6. promovarea incluziunii sociale, a reducerii sărăciei și a dezvoltării economice în zonele rurale, cu accent pe următorul aspect: (b) încurajarea dezvoltării locale în zonele rurale;</p>
1.8. Contribuția la obiectivele transversale ale Reg.(UE) 1305/2013	<p>Inovare Acțiunile măsurii noastre vor integra următoarele elemente ale conceptului de inovare socială: - problema nesoluționată (excluziunea socială pentru grupurile vulnerabile și dezavantajate), soluția nouă (un Centru multifuncțional care să ofere servicii integrate mai multor categorii de persoane vulnerabile: persoane vârstnice, copii, adulți, la care se adaugă opțiunea de "mobilitate" a unor</p>

	<p>echipamente/sevicii asigurate astfel incat efectul investitiilor sa fie propagat la nivelul intregului teritoriu)</p> <ul style="list-style-type: none"> - asimilarea in practica colectiva (se vor promova actiunile Centrului astfel incat sa se asigure efectul de multiplicare) - schimbarea produsa prin asimilarea inovatiei (se va urmari implicarea comunitatii locale in activitatile Centrului) <p>Mediu si clima</p> <p>Operatiunile finantate vor urmari reducerea impactului asupra mediului cât mai mult posibil, prin activitati dedicate protectiei mediului, eficientei energetice, atenuarii schimbarilor climatice si adaptarii la acestea.</p> <p>De asemenea, actiunile conexe investitiilor, de promovare si educare a grupurilor vulnerabile cu privire la protectia mediului si a unui mod de viata sanatos, vor contribui la integrarea sociala a acestora.</p>
1.9. Complementaritate cu alte masuri din SDL	Complementaritate cu masurile: M 7/6B
1.10. Sinergia cu alte masuri din SDL	<p><u>Sinergie raportata la Prioritatile UE (art.5, Reg.(UE) nr.1305/2013):</u></p> <p>P6. Promovarea incluziunii sociale, a reducerii saraciei si a dezvoltarii economice in zonele rurale: M5/6A; M6/6A; M7/6B, M9/6B; M10/6B</p> <p><u>Sinergie raportata la Prioritatile Locale de Dezvoltare (PL):</u></p> <p>PL3. Imbunatatirea calitatii vietii in teritoriul Muntii Macinului - Dunarea Veche: M7/6B</p>
2. Valoarea adaugata a masurii	
Masura contribuie in mod direct la: <ul style="list-style-type: none"> • reducerea gradului de excluziune sociala a grupurilor vulnerabile identificate la nivelul comunitatilor rurale din teritoriul Muntii Macinului - Dunarea Veche (serviciile sociale ce urmeaza a fi prestate in cadrul centrului social au drept rezultat prevenirea sau limitarea marginalizarii prin derularea de actiuni de consiliere, de constientizare si sensibilizare sociala, de sprijin in vederea mentinerii in comunitate a persoanelor in dificultate etc); • rezolvarea unor probleme sociale cu rezultat in reducerea decalajelor intre grupuri sociale, promovarea egalitatii de sanse (facilitând reintegrarea efectiva a beneficiarilor pe piata muncii), a nediscriminarii (fiind admisi in centru deopotriva barbati sau femei, indiferent de rasa sau religie) a tolerantei; • asigurarea complementaritatii cu investitiile publice facute la nivelul centrelor rezidentiale (aflate in afara teritoriului Muntii Macinului - Dunarea Veche), prin asigurarea furnizarii unor servicii in sistem dezinstitutionalizat si care vor duce la imbunatatirea conditiei sociale a beneficiarilor si redefinirea lor ca membri ai societatii; 	
3. Trimiteri la alte acte legislative	
<ul style="list-style-type: none"> • Legea nr. 292/2011; Legea nr. 219/2015; Legea nr. 197/2012; Hotarârea nr. 867/2015; Reg. (UE) nr. 1303/2013; Reg. (UE) nr. 1305/2013. 	

4. Beneficiari directi/indirecti (grup tinta)	
4.1. Beneficiari directi	<ul style="list-style-type: none"> - Autoritatile publice locale - Asociatiile de dezvoltare intercomunitare realizate intre doua sau mai multe comune, infiintate conform legislatiei nationale in vigoare - ONG-uri din teritoriul Muntii Macinului - Dunarea Veche - GAL-ul
4.2. Beneficiarii indirecti	<ul style="list-style-type: none"> - Persoanele din comunitatile rurale din teritoriul Muntii Macinului-Dunarea Veche aflate in dificultate sau vulnerabilitate sociala (<i>persoane aflate in risc de saracie si excluziune sociala, familii cu copii, persoane varstnice, persoane cu diferite adictii, persoane din comunitatile izolate, somerii de lunga durata etc</i>)
5. Tip de sprijin (conform art. 67 din Reg. (UE) nr.1303/2013)	
<ul style="list-style-type: none"> • Rambursarea costurilor eligibile suportate si platite efectiv • plati in avans, cu conditia constituirii unei garantii bancare sau a unei garantii echivalente corespunzatoare procentului de 100 % din valoarea avansului, in conformitate cu art. 45 (4) si art 63 ale R 1305/2014 	
6. Tipuri de actiuni eligibile si neeligibile	
Investitii in infrastructura de servicii sociale fara componenta rezidentiala (centre de zi, centre de tip „respiro”, centre de consiliere, centre / servicii de abilitare/reabilitare, cantine sociale etc.)	
a) Actiuni materiale <ul style="list-style-type: none"> - Constructie, dotare si echipare cladire noua ca Centru social multifunctional - Reabilitare, modernizare, extindere, dotare si echipare cladire existenta in vederea functionarii ca Centru social multifunctional nou-infiintat 	
b) Actiuni imateriale : <ul style="list-style-type: none"> - realizare proiect tehnic, studii de fezabilitate/memorii justificative si alte documentatii necesare implementarii proiectului, asa cum sunt ele mentionate in legislatia nationala , in limita a 10% din valoarea totala eligibila a proiectului, iar pentru proiectele care nu prevad constructii (ci doar reabilitare), in limita a 5% 	
*Actiuni neeligibile specifice: <ul style="list-style-type: none"> - Achizitionarea de teren - Achizitionarea de cladiri - Investitii in centre sociale existente - Investitii in infrastructura sociala cu componenta rezidentiala 	
7. Conditii de eligibilitate	
<ul style="list-style-type: none"> • Solicitantul se incadreaza in categoria beneficiarilor eligibili; • Solicitantul se incadreaza in categoria furnizorilor autorizati de servicii sociale sau depune o declaratie pe proprie raspundere ca se va autoriza ca furnizor de servicii sociale pana la data finalizarii proiectului; • Investitia se realizeaza in teritoriului Muntii Macinului - Dunarea Veche; • Investitia propusa prin proiect asigura conditii corespunzatoare pentru prestarea a minim doua tipuri de servicii sociale, in conformitate cu Nomenclatorul serviciilor sociale; • Proiectul propus trebuie sa fie prevazut intr-o strategie locala • Solicitantul trebuie sa se angajeze ca va asigura mentenanta investitiei pe o 	

perioada de minimum 5 ani de la data ultimei plăți

8. Criterii de selecție

- Proiecte propuse de un parteneriat de beneficiari eligibili;
- Solicitant/parteneriat care pune la dispoziția proiectului în mod gratuit spații/clădiri pentru reabilitare, modernizare, extindere și amenajare ca Centru Social Multifuncțional pentru o perioadă mai mare de 10 ani;
- Investiția propusă prin proiect asigură condiții corespunzătoare pentru prestarea a mai mult de două tipuri de servicii sociale, în conformitate cu Nomenclatorul serviciilor sociale;
- Investiția propusă asigură deservirea grupurilor dezavantajate/marginalizate din mai mult de o localitate
- Solicitantul prezintă un angajament de a depune, pentru sustenabilitate, cerere de finanțare în cadrul Masurii POCU 5.2 "Implementarea strategiilor de dezvoltare locală în comunitățile marginalizate din zona rurală și/ sau în orașe cu o populație de până la 20.000 locuitori"

Criteriile de selecție vor fi detaliate suplimentar în Ghidul Solicitantului și vor avea în vedere prevederile art. 49 al Reg. (UE) nr. 1305/2013 urmărind să asigure tratamentul egal al solicitanților, o mai bună utilizare a resurselor financiare și direcționarea măsurilor în conformitate cu prioritățile Uniunii în materie de dezvoltare rurală.

9. Sume aplicabile și rata sprijinului

9.1. Justificare

Investitiile finanțate prin această măsură sunt investiții de interes public, negeneratoare de profit.

9.2. Sume aplicabile și rata sprijinului:

Valoarea maximă a sprijinului este de 200.000 de euro/proiect.

Acțiunile imateriale nu vor depăși 10% din valoarea totală eligibilă a proiectului, iar pentru proiectele care nu prevăd construcții (ci doar reabilitare), nu vor depăși 5%.

Intensitatea sprijinului va fi de:

- 100% pentru investițiile de utilitate publică, negeneratoare de profit

10. Indicatori de monitorizare

Populație netă care beneficiază de servicii/infrastructuri îmbunătățite: min. 50 persoane

Indicatori Leader:

Indicatori sustenabilitate (integrat, 5.2 POCU): min. 200 pers

Cheltuiala publică totală: 200.000 euro



Denumirea masurii	Valorificarea turistica a patrimoniului natural, istoric si cultural al teritoriului Muntii Macinului - Dunarea Veche
Codul masurii	M 9/6B
Tipul masurii	X Investitii
1.Descrierea generala a masurii	
1.1 Justificare. Corelare cu analiza SWOTT	<p>Strategia de Dezvoltare Locala elaborata la nivelul teritoriului Muntii Macinului - Dunarea Veche a identificat dezvoltarea turismului ca o prioritate, dat fiind potentialul turistic existent in teritoriu. Acest potential justifica sprijinul financiar acordat reabilitarii infrastructurii turistice si valorificarii patrimoniului natural, istoric si cultural, pentru includerea acestora in circuitul turistic si promovarea lor in scopul atragerii turistilor. Implementarea acestei masuri contribuie la imbunatatirea gradului de atractivitate a teritoriului si, indirect, la crearea de noi locuri de munca. Investitiile in turism si cultura vor permite teritoriului sa foloseasca avantajele oferite de potentialul turistic si patrimoniul cultural in identificarea si consolidarea identitatii proprii, pentru a-si imbunatati avantajele competitive, atat pe pietele traditionale cat si pe pietele noi, in formare. Valorificarea atractiilor turistice din teritoriul Muntii Macinului - Dunarea Veche (naturale - Rezervatia Parcul National Muntii Macinului, Lacul Iacobdeal, culturale - manifestari folclorice, festivaluri consacrate (Festivalul international al pastoritului - Sarighiol de Deal, Cosia - Cerna etc), istorice (Cetatea Troesmis, situri arheologice) poate contribui la cresterea economica a acestui teritoriu in declin, prin favorizarea aparitiei si dezvoltarii firmelor locale, transformand areale cu competitivitate economica scazuta in zone atractive pentru investitori. Pentru ca aceste resurse si atractii naturale sa aduca venit si plus de valoare trebuie sa fie sustinute de infrastructura necesara de cazare (spatii de cazare) si de facilitati "publice" specifice turismului. Valorificarea atractiilor turistice este in mare parte limitata de calitatea infrastructurii zonelor turistice, a serviciilor, in general, si a serviciilor de agrement, in special, toate acestea constituind obstacole major in dezvoltarea turismului. Aceasta masura isi propune sa contribuie la dezvoltarea (incubarea) activitatilor turistice din teritoriul Muntii Macinului - Dunarea Veche prin punerea in valoare a potentialului turistic si realizarea unui turism competitiv.</p>
1.2. Obiectivul de dezvoltare rurala al Reg(UE) 1305/2013	iii) Diversificarea activitatilor economice, crearea de locuri de munca, imbunatatirea infrastructurii si serviciilor pentru imbunatatirea calitatii vietii in zonele rurale.
1.3.Obiectivele specific locale al masurii	<ul style="list-style-type: none"> • cresterea valorii adaugate in activitatile de turism; • crearea, imbunatatirea si diversificarea infrastructurii si serviciilor turistice; • cresterea numarului de turisti si a duratei vizitelor.
1.4. Contributie la prioritatea/priorita	P6. Promovarea incluziunii sociale, a reducerii saraciei si a dezvoltarii economice in zonele rurale

tile prevazute la art.5, Reg.(UE) nr.1305/2013	
1.5. Contributia la Prioritatile SDL (locale)	PL2. Cresterea competitivitatii teritoriul Muntii Macinului - Dunarea Veche
1.6. Masura corespunde obiectivelor art. din Reg.(UE) nr.1305/2013	Masura 9/6B corespunde art 20 (e) al Reg. (UE) nr. 1305/2013
1.7. Contributia la domeniile de interventie	6B - Incurajarea dezvoltarii locale in zonele rurale
1.8. Contributia la obiectivele transversale ale Reg.(UE) 1305/2013	<p>Inovare Obiectivele de patrimoniu existente la nivelul teritoriului Muntii Macinului - Dunarea Veche nu sunt valorificate, in sensul promovarii si obtinerii de plus-valoare/venituri, drept urmare, din lipsa finantarilor, stadiul lor de degradare este accentuat. Inovarea/solutia noua pe care o propunem la aceasta problema este finantarea distincta pentru acest gen de actiuni, includerea acestora in circuite turistice, directionarea fluxurilor de turisti aflati in tranzit catre obiective etc, astfel incat in timp sa se ajunga la "autofinantare".</p> <p>Mediu si clima Infrastructura de turism rural va fi orientata catre auto-conservare astfel incat sa nu existe impact asupra mediului. Sprijinul asigurat prin aceasta masura vizeaza prioritar respectarea si promovarea conceptelor de dezvoltare durabila. Astfel, incubarea si dezvoltarea turismului va fi atent monitorizata si vor fi respectate in mod obligatoriu masurile de protectie a mediului fiind obligatorii in teritoriul Muntii Macinului _ Dunarea VecheTursimul rural finantat ce va fi finantat prin aceasta masura</p>
1.9. Complementaritate cu alte masuri din SDL	Complementaritate cu masurile: M5/6A; M 7/6B
1.10. Sinergia cu alte masuri din SDL	<p><u>Sinergie raportata la Prioritatile UE (art.5, Reg.(UE) nr.1305/2013):</u> P6. Promovarea incluziunii sociale, a reducerii saraciei si a dezvoltarii economice in zonele rurale: M5/6A; M6/6A; M7/6B, M8/6B; M10/6B</p> <p><u>Sinergie raportata la Prioritatile Locale de Dezvoltare (PL):</u> PL2. Cresterea competitivitatii teritoriul Muntii Macinului - Dunarea Veche: M6/6A;</p>
2. Valoarea adaugata a masurii	
Masura contribuie la:	
<ul style="list-style-type: none"> •stimularea activitatilor turistice generatoare de venit in teritoriul GAL si implicit la cresterea competitivitatii economice a teritoriului 	

- promovarea identității locale și culturale
- pastrarea viabilității și stabilității localităților rurale din teritoriul Munții Macinului - Dunarea Veche
- valorificarea locală integrată a resurselor teritoriului.

3. Trimiteri la alte acte legislative

Directiva 2000/60/CE a Parlamentului European și a Consiliului din 23 octombrie 2000; Directiva 91/271/CEE; Directiva 98/83/EC ; R (UE) nr. 1407/2013; R (UE) nr. 1303/2013; R (UE) nr. 480/2014 de completare a R (UE) nr. 1303/2013; R (UE) nr. 808/2014 de stabilire a normelor de aplicare a R (UE) Nr. 1305/2013; OG nr. 43/1997; Legea nr. 1/2011; HG nr. 866/2008; Legea nr. 263/2007; Legea nr. 215/2001; Legea nr. 422/2001; Legea nr. 489/2006; HG nr. 26/2000; Legea nr. 182/2000; LEGE nr.422/2001; Ordonanța de Urgență nr. 118/2006; Legea nr. 143/2007 pentru aprobarea Ordonanței de urgență a Guvernului nr. 118/2006.

4. Beneficiari direcți/indirecți (grup tinta)

4.1. Beneficiari direcți

- Comunele, prin reprezentanții lor legali conform legislației naționale în vigoare;
- Asociațiile de dezvoltare intercomunitară realizate între comune și înființate conform legislației naționale în vigoare (Legea nr. 215/2001 a administrației publice locale cu modificările și completările ulterioare și Ordonanța Guvernului nr. 26/2000 cu privire la asociații și fundații, cu modificările și completările ulterioare);
- ONG-uri, definite conform legislației naționale în vigoare (Ordonanța Guvernului nr. 26/2000 cu privire la asociații și fundații, cu modificările și completările ulterioare).

4.2. Beneficiarii indirecți

- Antreprenorii din domeniul turismului (structurile de cazare și alți prestatori de servicii turistice);
- Turisții;
- Furnizorii de diferite materii prime/alimente / produse locale;
- Operatorii economici din domenii conexe - dezvoltarea turismului la nivel local favorizează apariția și dezvoltarea operatorilor economici locali din domenii conexe - transport, comerț, meșteșuguri etc.

5. Tip de sprijin (conform art. 67 din Reg. (UE) nr.1303/2013)

- Rambursarea costurilor eligibile suportate și plătite efectiv de solicitant;
- Plăți în avans, cu condiția constituirii unei garanții echivalente corespunzătoare procentului de 100% din valoarea avansului, în conformitate cu art.45(4) și art.63 ale Reg.(UE) nr. 1305/2013.

6. Tipuri de acțiuni eligibile și neeligibile

Acțiuni materiale :

- Amenajarea obiectivelor turistice naturale de utilitate publică precum și crearea / modernizarea infrastructurilor conexe de utilitate publică;
- Construirea / modernizarea punctelor (foisoarelor) de observare / filmare / fotografiere;
- Construirea/modernizarea căilor de acces la principalele obiective turistice de tip natural, istoric, cultural, arhitectural etc;
- Amenajarea de marcaje turistice, refugii turistice de utilitate publică;
- Construirea de piste pentru cicloturism;
- Renovarea obiectivelor turistice (case memoriale, muzee, obiective de patrimoniu -

biserici, cu includerea acestora în circuitul turistic)

- Investiții legate de înființarea și amenajarea de trasee turistice, tematice (ex: "drumul vinului", al "olaritului", al „cioplitorilor în lemn”) etc

Acțiuni imateriale:

- Acțiuni de realizare materiale de informare și promovare (cataloge, broșuri, hărți, postere, situri web, CD-uri, DVD-uri etc)

7. Condiții de eligibilitate

- Solicitantul trebuie să se încadreze în categoria beneficiarilor eligibili;
- Proiectul se încadrează în categoriile de acțiuni ale Masurii;
- Investiția să se realizeze în teritoriul Munții Macinului - Dunărea Veche;
- Solicitantul trebuie să demonstreze oportunitatea și necesitatea investiției și impactul acesteia asupra turismului din teritoriu;
- Solicitantul se angajează să includă investiția în circuitul turistic;
- Proiectul propus este în conformitate cu normele de mediu;
- Solicitantul trebuie să se angajeze să asigure întreținerea/ mentenanța investiției pe o perioadă de minim 5 ani de la ultima plată;
- Activitățile propuse spre finanțare în cadrul proiectului nu au fost finanțate din fonduri publice în ultimii 5 ani și nu beneficiază de fonduri publice din alte surse de finanțare.

8. Criterii de selecție

- proiecte incluse într-o strategie de promovare la nivel național / regional / județean / local sau Leader;
- proiecte conectate cu un obiectiv turistic consacrat;
- proiecte care acoperă o zonă omogenă;
- proiecte care contribuie la promovarea identității locale;
- proiecte care răspund simultan la 2 sau mai multe tipuri de acțiuni eligibile;
- proiectele promovate de parteneriate;
- proiecte care promovează obiective din mai multe localități componente ale GAL.

Criteriile de selecție vor fi detaliate suplimentar în Ghidul Solicitantului și vor avea în vedere prevederile art. 49 al Reg. (UE) nr. 1305/2013 urmărind să asigure tratamentul egal al solicitanților, o mai bună utilizare a resurselor financiare și direcționarea măsurilor în conformitate cu prioritățile Uniunii în materie de dezvoltare rurală.

9. Sume aplicabile și rata sprijinului

9.1. Justificare

Investițiile finanțate prin această măsură sunt investiții de interes public negeneratoare de profit.

9.2. Sume aplicabile și rata sprijinului:

Intensitatea sprijinului public nerambursabil va fi de până la 100% din totalul cheltuielilor eligibile și nu va depăși valoarea de 70.000 Euro/ proiect.

Costurile eligibile, reprezentând acțiuni imateriale trebuie să se încadreze în limita a 10.000 Euro și trebuie să fie realizate integrat la nivelul întregului teritoriu Munții Macinului - Dunărea Veche.

10. Indicatori de monitorizare

Populație neta/turisti care beneficiază de servicii/infrastructuri îmbunătățite: min. 2000 persoane

Indicatori Leader:

Număr de infrastructuri turistice create/îmbunătățite: 2

Cheltuiela publică totală: 138.728 euro



MINISTERUL AGRICULTURII
ȘI DEZVOLTĂRII RURALE



62

Denumirea masurii	Pastrarea si afirmarea culturii, limbii si identitatii minoritatiilor din teritoriul Muntii Macinului - Dunarea Veche
Codul masurii	M10/6B
Tipul masurii	X INVESTITII X SERVICII
1.Descrierea generala a masurii	
1.1 Justificare. Corelare cu analiza SWOTT	La nivelul celor 16 comune ale teritoriului Muntii Macinului-Dunarea Veche se inregistreaza, conform statisticii INS "Populatia stabila dupa etnie - judete, municipii, orase, comune", 6 minoritati nationale (rusi-lipoveni - 2072 locuitori, greci - 898 locuitori, romi - 342 locuitori, turci - 57 locuitori, ucraineni - 27 locuitori, maghiari - 3 locuitori), la care se adauga grupurile etnice informale (comunitatile istorice romanesti), reprezentative pentru aceasta zona, respectiv aromanii si meglenoromanii. Masura "Pastrarea si afirmarea culturii, limbii si identitatii minoritatiilor din teritoriul Muntii Macinului - Dunarea Veche" isi propune finantarea actiunilor integrate care asigura inclusivitatea socio-culturala a locuitorilor teritoriului apartinand minoritatilor. Plus valoarea acestei masuri rezida si din promovarea teritoriului Muntii Macinului - Dunarea Veche ca spatiu al multietnicitatii si multiculturalitatii, ca un tinut unde, de sute de ani, diferite etnii convietuiesc in pace. Promovarea este necesara si contribuie la incubarea si dezvoltarea turismului in teritoriu. Astfel, integrarea culturala a minoritatilor asociata cu turismul devine un factor important al cresterii coeziunii economice si sociale a teritoriului Muntii Macinului-Dunarea Veche
1.2. Obiectivul de dezvoltare rurala al Reg(UE) 1305/2013	iii) Obtinerea unei dezvoltari teritoriale echilibrate a economiilor si a comunitatilor rurale, inclusiv crearea si mentinerea de locuri de munca
1.3.Obiectivele specific locale al masurii	<ul style="list-style-type: none"> - construirea de parteneriate in vederea dezvoltarii si promovarii bunelor relatii culturale interetnice; - promovarea diversitatii etnice, lingvistice, culturale si religioase; - cultivarea bunei cunoasteri si intelegeri intre minoritatile nationale, precum si intre majoritate si minoritatile nationale; - promovarea unor politici de combatere a intolerantei pe criterii etnice si religioase; - cooperarea cu autoritatile locale in vederea promovarii intereselor minoritatilor
1.4. Contributie la prioritatea/ prioritatile prevazute la art.5, Reg.(UE) nr.1305/2013	P6. Promovarea incluziunii sociale, a reducerii saraciei si a dezvoltarii economice in zonele rurale



1.5. Contributia la Prioritatile SDL (locale)	PL1. Stimularea coeziunii economice si sociale in teritoriul Muntii Macinului - Dunarea Veche
1.6. Masura corespunde obiectivelor art. din Reg.(UE) nr.1305/2013	Masura 10/6B corespunde Art. 35, alin. 1, pct. (a) si alin. 2, pct. (c)
1.7. Contributia la domeniile de interventie	6. promovarea incluziunii sociale, a reducerii saraciei si a dezvoltarii economice in zonele rurale, cu accent pe urmatorul aspect: (b) incurajarea dezvoltarii locale in zonele rurale;
1.8. Contributia la obiectivele transversale ale Reg.(UE) 1305/2013	<p>Inovare Actiunile masurii noastre vor integra urmatoarele elemente ale conceptului de inovare in integrarea minoritatilor:</p> <ul style="list-style-type: none"> - protectia minoritatilor raportata la dezideratul cultivarii identitatii distincte, pentru a contribui la promovarea diversitatii culturale a societatii, care, la rândul sau, asigura climatul sanatos pentru buna convietuire si coexistenta între "majoritate" si "minoritate"; - diversitatea culturala, prin prezervarea si promovarea identitatii membrilor unei minoritati nationale, si integrarea in societatea careia ii apartin membrii minoritatilor nationale nu se exclud reciproc, ci sunt doar fetele ale aceleiasi monede, in antiteza cu orice politica de asimilare, respectiv de segregare. - Interculturalitatea, ca expresie a dialogului interactiv între culturi, între comunitati cu valori culturale diferite, contribuie fara indoiala la definirea unui spatiu de convietuire pasnica, tolerant, integrator, dinamic, creator si chiar progresist <p>Mediu si clima Operatiunile finantate vor urmări reducerea impactului asupra mediului cât mai mult posibil.</p>
1.9. Complementaritate cu alte masuri din SDL	Complementaritate cu masurile: M 7/6B; M9/6B
1.10. Sinergia cu alte masuri din SDL	<p><u>Sinergie raportata la Prioritatile UE</u> (art.5, Reg.(UE) nr.1305/2013): P6. Promovarea incluziunii sociale, a reducerii saraciei si a dezvoltarii economice in zonele rurale: M5/6A; M6/6A; M7/6B, M8/6B; M9/6B</p> <p><u>Sinergie raportata la Prioritatile Locale de Dezvoltare</u> (PL): PL1. Stimularea coeziunii economice si sociale in teritoriul Muntii Macinului - Dunarea Veche: M2/3A</p>
2. Valoarea adaugata a masurii	
<ul style="list-style-type: none"> • prevenirea marginalizarii si integrarea culturala a minoritatilor; • promovarea identitatii locale si culturale; 	



- pastrarea viabilitatii si stabilitatii localitatilor rurale din teritoriul Muntii Macinului - Dunarea Veche;
- valorificarea locala integrata a resurselor teritoriului;
- stimularea activitatilor turistice generatoare de venit in teritoriul Muntii Macinului - Dunarea Veche si implicit la cresterea competitivitatii economice a teritoriului;
- Stimularea comercializarii serviciilor locale

3. Trimiteri la alte acte legislative

Legea nr. 33/1995 pentru ratificarea Conventiei-cadru pentru protectia minoritatilor nationale, incheiata la Strasbourg la 1 februarie 1995

Legea nr. 26/2008 privind protejarea patrimoniului cultural imaterial;

OUG nr. 118/2006 privind infiintarea, organizarea si desfasurarea activitatii asezamintelor culturale;

Legea nr. 410/2005 privind acceptarea Conventiei pentru salvagardarea patrimoniului cultural imaterial, adoptata la Paris la 17 octombrie 2003;

Legea nr. 215/2001 a administratiei publice locale - republicata, cu modificarile si completarile ulterioare;

Hotarârea Guvernului nr. 26/2000 cu privire la asociatii si fundatii, cu modificarile si completarile ulterioare;

Reg. (UE) nr. 1303/2013, Reg. (UE) nr. 1305/2013 (art. 20, art. 35), Reg. (UE) nr. 807/2014, Reg. (UE) nr. 1407/2013

4. Beneficiari directi/indirecti (grup tinta)

4.1. Beneficiari directi	Parteneriate/asocieri constituite din cel puțin o entitate juridica (ONG sau alta forma juridica definita conform legislatiei in vigoare) care reprezinta interesele unei minoritati din teritoriul Muntii Macinului si un partener din categoriile de mai jos: - organizatii neguvernamentale; - <i>autoritati publice locale</i> - <i>asociatii ale autoritatilor publice locale.</i>
4.2. Beneficiarii indirecti	- populatia minoritara a teritoriului; - populatia locala majoritara; - turistii; - intreprinderile locale; - structurile de cazare.

5. Tip de sprijin (conform art. 67 din Reg. (UE) nr.1303/2013)

- Rambursarea costurilor eligibile suportate si platite efectiv
- plati in avans, cu conditia constituirii unei garantii bancare sau a unei garantii echivalente corespunzatoare procentului de 100 % din valoarea avansului, in conformitate cu art. 45 (4) si art 63 ale R 1305/2014

6. Tipuri de actiuni eligibile si neeligibile

a) Actiuni imateriale :

Tip de actiuni eligibile :

- initierea /dezvoltarea de parteneriate intre minoritatile din teritoriul Muntii macinului - Dunarea Veche in vederea pastrarii si afirmarii culturii, limbii si identitatii proprii;
- dezvoltarea unor retele de valorificare a patrimoniului cultural al minoritatilor;



65

- conceperea și implementarea unor acțiuni de sprijinire a exprimării culturale a minorităților teritoriului, în scopul revigorării, afirmării și promovării identității etnice (organizare seminarii, conferințe, ateliere de lucru, festivaluri, concursuri, tabere tematice etc);
- acțiuni de animare, promovare;
- realizare de studii și cercetări etc

b) Acțiuni materiale

- achiziționarea de dotări (cort, scena mobilă, sistem de sonorizare, sistem de înregistrare video, costume tradiționale, instrumente muzicale etc) necesare derulării proiectului;
- lucrări de renovare/amenajare a spațiilor puse la dispoziția proiectului în mod gratuit pentru o perioadă de minim 10 ani pentru înființarea de muzee etnografice care să reflecte istoria, cultura și tradiția minorității respective, inclusiv centre meșteșugărești specifice etniilor din teritoriu, demonstrative;
- achiziționare de echipamente pentru expunerea și protecția patrimoniului etnic cultural (ex. vitrine, postamente, sisteme de alarmă etc)
 - transportul și masa participanților;
 - realizare de materiale de informare și promovare (pliante, ghidul minorităților etc)

Reprezintă cheltuieli eligibile cheltuielile de personal și cheltuieli administrative, aferente perioadei de realizare a acțiunii/proiectului cultural, care îndeplinesc cumulativ următoarele condiții:

- sunt aferente exclusiv perioadei de realizare a acțiunii /proiectului cultural;
- sunt justificate ca fiind oportune și necesare pentru realizarea acțiunii/proiectului cultural;
- sunt angajate în cadrul proiectului și deservește exclusiv proiectul (cheltuieli cu utilitățile -apa, gaz, curent etc. aferente perioadei proiectului pentru spațiile închiriate în acest scop; lucrări de adaptare a instalațiilor la tehnica specifică folosită exclusiv pentru proiect; cheltuieli de organizare (paza, protecție, ordine, salvare, P.S.I etc.) la locațiile în care se derulează evenimentele pentru perioada desfășurării evenimentelor etc;
- reprezintă max. 20% din totalul finanțării nerambursabile acordate

*Acțiuni neeligibile specifice:

- Achiziționarea de teren
- Achiziționarea de clădiri

7. Condiții de eligibilitate

- Solicitantul este un parteneriat format din minim două entități juridice, conform descrierii de la pct 4, dintre care cel puțin una reprezintă interesele unei minorități etnice din teritoriul Munții Macinului - Dunarea Veche;
- Solicitantul se încadrează în categoria beneficiarilor eligibili;
- Solicitantul va depune un acord de cooperare/parteneriat care face referire la o perioadă de funcționare cel puțin egală cu perioada pentru care se acordă finanțarea;
- Solicitantul va prezenta un plan de acțiune pentru atingerea obiectivelor măsurii, respectiv **integrarea culturală a minorităților teritoriului;**
- În cazul proiectelor care vizează înființarea de muzee/expoziții etnografice, solicitantul-va depune un angajament prin care va obține până la rambursarea cererii



MINISTERUL AGRICULTURII
ȘI DEZVOLTĂRII RURALE



66

finale avizul de specialitate al Ministerului Culturii și Cultelor, conform Legii muzeelor și colecțiilor publice nr. 311/2003,

- În cazul manifestărilor artistice, Solicitantul va prezenta un Aviz din partea *Directiei Judetene pentru Cultura, Culte și Patrimoniu Cultural* privind încadrarea acțiunilor în Patrimoniul Cultural Imobil al minorității respective;
- Proiectul propus de parteneriat se va desfășura pe o perioadă de maxim 3 ani;
- Proiectul propus de parteneriat trebuie să fie prevăzut într-o strategie locală

8. Criterii de selecție

- Proiecte care cuprind acțiuni dedicate pentru min. 3 minorități etnice din teritoriu, **dintre care cel puțin una este minoritatea roma;**
- Parteneriate care pun la dispoziția proiectului în mod gratuit spații/clădiri pentru amenajare ca muzee etnografice/centre meșteșugărești demonstrative etc pentru o perioadă mai mare de 10 ani;
- Proiecte care susțin acțiunile dezvoltate și promovate în cadrul proiectului (gen festivalul inter-etnic) și după încetarea finanțării europene.

Criteriile de selecție vor fi detaliate suplimentar în Ghidul Solicitantului și vor avea în vedere prevederile art. 49 al Reg. (UE) nr. 1305/2013 urmărind să asigure tratamentul egal al solicitanților, o mai bună utilizare a resurselor financiare și direcționarea măsurilor în conformitate cu prioritățile Uniunii în materie de dezvoltare rurală.

9. Sume aplicabile și rata sprijinului

9.1. Justificare

Investițiile finanțate prin această măsură sunt investiții de interes public negeneratoare de profit și investiții generatoare de venit cu utilitate publică

9.2. Sume aplicabile și rata sprijinului:

Valoarea maximă a sprijinului este de 50.000 de euro/proiect.

Intensitatea sprijinului este de:

- 100% pentru investiții negeneratoare de venit
- 100% pentru investiții generatoare de venit cu utilitate publică

10. Indicatori de monitorizare

Pulăția netă care beneficiază de servicii/infrastructuri îmbunătățite: min. 500 persoane (aparținând minorităților locale)

Indicatori Leader:

Numărul acțiunilor culturale integrate pentru integrarea minorităților locale implementate: 1

Numărul minorităților beneficiare ale acțiunilor de integrare: min 3

Cheltuiela publică totală: 50.000 euro



MINISTERUL AGRICULTURII
ȘI DEZVOLTĂRII RURALE



67
[Signature]

CAPITOLUL VI - DESCRIEREA COMPLEMENTARITĂȚII ȘI/SAU CONTRIBUTIEI LA OBIECTIVELE ALTOR STRATEGII RELEVANTE (NATIONALE, SECTORIALE, REGIONALE, JUDEȚENE, ETC.)

Prin acțiunile propuse, strategia de dezvoltare a teritoriului GAL Muntii Macinului - Dunarea Veche este complementară cu următoarele strategii de dezvoltare, ce asigură implementarea unui demers integrat de dezvoltare a teritoriului:

- Cu **STRATEGIA DE DEZVOLTARE DURABILĂ A JUDEȚULUI TULCEA**, ce vizează îmbunătățirea calității locuitorilor din județul Tulcea prin dezvoltarea unei comunități sustenabile, capabile să utilizeze și să gestioneze resursele în mod eficient, pe zone de potențial economic și pe domenii prioritare, asigurând prosperitatea locuitorilor, coeziunea socială, protecția mediului și sustenabilitate. Strategia GAL contribuie la dezvoltarea obiectivelor specifice ale strategiei județului Tulcea prin măsurile propuse, ce vizează creșterea calității serviciilor de asistență socială furnizate către cetățeni cu scopul asigurării egalității de șanse pentru grupurile sociale¹, dezvoltarea și diversificarea economiei², dezvoltarea turismului³, îmbunătățirea infrastructurii în mediul rural⁴.

- Cu **STRATEGIILE DE DEZVOLTARE ALE COMUNELOR DIN TERITORIUL GAL**. Strategia GAL Muntii Macinului - Dunarea Veche ține cont de direcțiile strategice de dezvoltare a fiecărei comune, în raport cu necesitățile locuitorilor identificate în urma consultărilor publice. Astfel, strategia GAL Muntii Macinului - Dunarea Veche prevede măsuri de finanțare pentru dezvoltarea agriculturii⁵, dezvoltarea și modernizarea infrastructurii⁶, îmbunătățirea serviciilor sociale⁷, revitalizarea activităților culturale⁸, investiții pentru dezvoltarea economiei non-agricole⁹.

- Cu **STRATEGIA EUROPA 2020**, Strategia GAL Muntii Macinului - Dunarea Veche cuprinzând cele trei concepte de creștere economică: *inteligentă*, prin dezvoltarea unei economii bazate pe cunoaștere, *durabilă*, prin promovarea unei economii mai eficiente din punctul de vedere al utilizării resurselor și *inclusivă*, cu accent pe crearea de noi locuri de muncă și reducerea sărăciei. Prioritățile GAL sunt complementare cu pilonii "Tineretul în mișcare"¹⁰, ce abordează provocările cu care se confruntă tinerii și să îi ajute pe aceștia din urmă să reușească într-o economie bazată pe cunoaștere, precum cu pilonul "Platforma europeană de combatere a sărăciei"¹¹ la nivel european și în țările UE", privind sărăcia și excluderea socială.

- Cu **STRATEGIA NAȚIONALĂ PRIVIND INCLUZIUNEA SOCIALĂ ȘI REDUCEREA SĂRĂCIEI 2015-2020**¹², prioritățile de dezvoltare a teritoriului GAL Muntii Macinului - Dunarea Veche vizează consolidarea și îmbunătățirea asistenței sociale la nivel de comunitate,

¹ Complementaritate realizată prin Măsură M8/6B

² Complementaritate realizată prin Măsurile M2/3A, M3/2A, M4/2B, M5/6A și M6/6A

³ Complementaritate realizată prin Măsurile M5/6A și M9/6B

⁴ Complementaritate realizată prin Măsură M7/6B

⁵ Complementaritate realizată prin Măsurile M1/1C, M2/3A, M3/2A, M4/2B și M6/6A

⁶ Complementaritate realizată prin Măsură M7/6B

⁷ Complementaritate realizată prin Măsură M8/6B

⁸ Complementaritate realizată prin Măsură M10/6B

⁹ Complementaritate realizată prin Măsurile M5/6A, M6/6A și M9/6B

¹⁰ Complementaritate realizată prin Măsurile M4/2B

¹¹ Complementaritate realizată prin Măsură M8/6B

¹² Complementaritate realizată prin Măsură M8/6B



MINISTERUL AGRICULTURII
ȘI DEZVOLTĂRII RURALE



68

dezvoltarea serviciilor destinate grupurilor vulnerabile (copii, persoane cu dizabilitati, persoane aflate in risc de excludere sociala, someri, etc.

▪ Cu **STRATEGIA NATIONALA PENTRU DEZVOLTARE DURABILA A ROMÂNIEI ORIZONTURI 2020 - 2030**, ce cuprinde uratoarele obiective-cheie: **protectia mediului**¹³, prin masuri care sa permita disocierea cresterii economice de impactul negativ asupra mediului, **echitatea si coeziunea sociala**¹⁴, prin respectarea drepturilor fundamentale, diversitatii culturale, egalitatii de sanse si prin combaterea discriminarii de orice fel, **prosperitatea economica**¹⁵, prin promovarea cunoasterii, inovarii si competitivitatii pentru asigurarea unor standarde de viata mai bune si crearea de locuri de munca.

▪ Cu **PLANUL DE DEZVOLTARE REGIONALA SUD-EST 2014-2020**, avand ca obiectiv general promovarea dezvoltarii durabile si imbunatatirea calitatii vietii populatiei, astfel incat regiunea Sud Est sa devina o regiune competitiva pe termen lung si atractiva pentru investitii, cu valorificarea patrimoniului de mediu, a resurselor umane calificate, crearea de noi oportunitati de ocupare a fortei de munca si cresterea semnificativa a PIB-ului regional. Strategia GAL Muntii Macinului - Dunarea Veche este complementara Planului de Dezvoltare Regionala Sud-Est 2020, intrucat contribuie la indeplinirea prioritatilor de dezvoltare regionala prin **protectia mediului inconjurator**¹⁶, **imbunatatirea calitatii in domeniul incluziunii sociale**¹⁷, **dezvoltarea infrastructurii**¹⁸, **modernizarea economiei locale**¹⁹, **promovarea cooperarii transfrontaliere si interregionale**²⁰.

Intrucat in teritoriul Muntii Macinului - Dunarea Veche, la nivelul comunelor pozitionate pe malul Dunarii Vechi - Bratului Macin fost identificata oportunitatea finantarii, elaborarii si implementarii unei strategii de dezvoltare locala integrata a zonei pescaresti, prin Programul Operational pentru Pescuit si Afaceri Maritime (POPAM) 2014-2020, a fost demarat un proces de constituire a unui parteneriat-public in acest sens, proces aflat in derulare. In situatia in care Strategia de Dezvoltare Locala a Muntii Macinului - Dunarea Veche (LEADER - PNDR) va fi finantata si demersul de consituire a parteneriatului-public privat pentru elaborarea si implementarea Strategiei de dezvoltare locala integrata a zonei pescaresti Dunarea Veche - Bratul Macin se finalizeaza cu finantarea acesteia prin POPAM, la nivelul celor doua entitati gestionare (GAL si FLAG) se va realiza un protocol al mecanismului de coordonare in ceea ce priveste implementarea celor doua strategii de dezvoltare locala, procedurile operationale, detalii legate de functionarea parteneriatului, arile de interventie acoperite, astfel incat sa se evite riscul dublei finantari. Delimitarea strategica a zonelor de interventie este realizata de la nivel de strategie, intrucat SDL Leader va finanta sectorul agricol, diversificarea activitatilor agricole catre sectoare non-agricole in timp ce strategia zonei pescaresti va cuprinde interventii la nivelul sectorul pescaresc si diversificarea acestuia catre sectoarele non-pescaresti.

¹³ Complementaritate realizata prin Masurile M1/1C si M5/6A.

¹⁴ Complementaritate realizata prin Masura M8/6B

¹⁵ Complementaritate realizata prin Masurile M1/1C, M2/3A, M3/2A, M4/2B, M5/6A, M6/6A si M9/6B

¹⁶ Complementaritate realizata prin Masurile M1/1C si M5/6A.

¹⁷ Complementaritate realizata prin Masura M8/6B

¹⁸ Complementaritate realizata prin Masura M7/6B

¹⁹ Complementaritate realizata prin Masurile Masurile M1/1C, M2/3A, M3/2A, M4/2B, M5/6A, M6/6A si M9/6B

²⁰ G.A.L. Muntii Macinului – Dunarea Veche intentioneaza sa desfasoare activitati de cooperare interregionale si/sau transfrontaliere

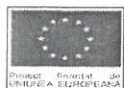

MINISTERUL AGRICULTURII
ȘI DEZVOLTĂRII RURALE



69

CAPITOLUL VII - DESCRIEREA PLANULUI DE ACTIUNE

La nivelul GAL se vor realiza urmatoarele activitati, conform graficului estimativ de implementare, structurat pe 7 ani (15 semestre), din momentul semnării deciziei de finanțare și până la finalul anului 2023 (n+3):

Activitate planificata	Perioada estimata		Semestre															
	-	=	I	II	III	IV	V	VI	VII	VIII	IX	X	XI	XII	XIII	XIV	XV	
Animare teritoriu si promovare masuri																		
Derulare sesiune depunere cereri de propuneri proiecte - Masura M8/6B <i>Infiintarea unui Centru Social Multifunctional in teritoriul Muntii Macinului - Dunarea Veche</i> ¹																		
Derulare alte sesiuni depunere cereri de propuneri proiecte ²																		
Evaluare cereri de propuneri proiecte																		
Monitorizare proiecte finantate																		
Verificare Cereri de Plata																		
Informare privind activitatea GAL																		
Activitati de management																		

Activitatea de animare și promovare masuri va fi realizată prin deplasări în teritoriu, atât prin organizare de evenimente, cât și prin întâlniri individuale cu beneficiari. Evenimentele de animare și promovare organizate vor fi de tip seminarii, workshop-uri, standuri expoziționale etc. Pentru asigurarea transparenței, se vor achiziționa servicii de creare și actualizare pagină web, cuprinzând secțiuni distincte privind măsurile finanțate și privind acțiunile de promovare. De asemenea, vor fi realizate materiale de promovare.

Derularea sesiunilor de depunere proiecte cumulează activitățile de elaborare și actualizare a ghidurilor solicitantului pentru participarea la sesiunea de depunere și selecție a propunerilor de cereri de proiecte, de întocmire și actualizare a fișelor de conformitate, eligibilitate și de evaluare a criteriilor de selecție, precum și a altor documente ce privesc *Procedura de depunere și evaluare a cererilor de propuneri de proiecte*. Această procedură și documentația aferentă va fi supusă avizării organismelor de monitorizare și control ale GAL-ului. În urma avizului favorabil, se vor lansa sesiunile de depunere cereri de propuneri proiecte. Lansarea sesiunii depunere cereri de propuneri proiecte este estimată a fi derulată pe o perioadă de 30 zile calendaristice (putând fi prelungită cu 10 zile calendaristice). Se estimează a fi lansate minim 2 sesiuni/an contractual pentru fiecare măsură cuprinsă în Strategia de Dezvoltare Locală GAL Muntii Macinului - Dunarea Veche. **Măsura M8/6B *Infiintarea unui Centru Social Multifunctional in teritoriul Muntii Macinului - Dunarea Veche* va fi lansată cu prioritate.** În cazul în care, după prima lansare a sesiunii de cereri propuneri proiecte nu vor fi depuse cereri, GAL Muntii Macinului-Dunarea Veche va aplica în calitate de beneficiar.

Evaluarea proiectelor depuse va fi realizată de către compartimentul administrativ cu sarcini specifice, în baza criteriilor de selecție stabilite în fișele măsurilor din SDL și detaliate, ulterior, în Ghidurile solicitantului.

¹ Măsura "**Infiintare Centru social multifunctional**" va fi lansată cu prioritate

² Restul măsurilor cuprinse în Strategia de Dezvoltare Locală GAL Muntii Macinului-Dunarea Veche



MINISTERUL AGRICULTURII
ȘI DEZVOLTĂRII RURALE



70

Monitorizarea proiectelor selectate și verificarea cererilor de plată aferente vor fi realizate de compartimentele administrative cu sarcini specifice, în baza documentației specifice fiecărei activități.

Informarea privind activitatea GAL se va realiza prin deplasări în teritoriu și prin organizarea de evenimente de informare (seminarii de informare, workshop-uri de informare etc) și prin realizarea de materiale informative tiparite. Va fi realizată pagina web a GAL-ului care va fi actualizată periodic cu informații privind activitatea de informare.

Managementul proiectului cuprinde ansamblul activităților necesare a fi realizate în vederea atingerii obiectivelor și indicatorilor prevăzuți în strategie, la care se adaugă activități de întocmire rapoarte de activitate, a planului anual de achiziții, monitorizare internă, întâlniri cu parteneri, întocmire Cereri de Plată pentru proiectul GAL, etc.

Resursele umane vor fi asigurate în mod transparent prin promovarea egalității dintre bărbați și femei, a integrării de gen, cât și prin prevenirea oricărei discriminări pe criterii de sex, origine rasială sau etnică, religie sau convingeri, handicap, vârstă sau orientare sexuală, în acest scop realizându-se o *Procedură de recrutare și selecție a personalului*, în conformitate cu Codul Muncii. Atribuțiile și activitățile la care participă fiecare angajat sunt detaliate în fișele de post (Anexa 8).

Echipa GAL Munții Macinului-Dunarea Veche responsabilă cu implementarea Strategiei de Dezvoltare Locală va fi constituită din:

- **Manager GAL (funcția de management)**, fiind responsabil de întregul management al organizației, punerea în practică a strategiei de dezvoltare locală, coordonarea eficientă a activităților și obținerea indicatorilor și rezultatelor proiectului, elaborarea procedurilor de lucru, a resurselor umane și financiare implicate, **verificarea conformității Cererilor de Plată** aferente proiectelor selectate, participarea la evenimentele de promovare și informare organizate, reprezentarea GAL-ului și a teritoriului în relația cu terții, inițierea și menținerea **acțiunilor de cooperare** cu alte teritorii și parteneriate, naționale și internaționale.

- **Expert verificare, evaluare și selecție proiecte (funcția de evaluare)** - organizează și gestionează activitatea de lansare a apelurilor de propuneri de proiecte, realizează **verificarea conformității, eligibilității și stabilirea punctajului propunerilor de proiecte** primite de către GAL, organizează **derularea procesului de evaluare, selecție și aprobare** a propunerilor de proiecte la nivelul GAL, derulează **activități financiar-contabile**, supervizează derularea contractelor cu furnizorii, întocmește Cererile de Plată aferente cheltuielilor de funcționare ale GAL.

- **Expert monitorizare (funcția de monitorizare)** - **monitorizează implementarea proiectelor** aprobate, conform procedurilor interne stabilite, efectuează vizite pe teren, întocmește rapoarte de monitorizare a proiectelor, organizează și gestionează, împreună cu *Expert verificare, evaluare și selecție proiecte*, activitatea de lansare a apelurilor de propuneri proiecte, realizează verificarea conformității și eligibilității propunerilor de proiecte depuse

- **Expert animare (funcția de animare)** - desfășoară **activități de informare și promovare** a acțiunilor întreprinse de GAL, organizează **activitatea de animare** a teritoriului GAL, identifică potențialii beneficiari, oferă informații cu privire la sesiunile de depunere proiecte, participă la evenimentele organizate de GAL, asigură informația brută pentru realizarea materialelor de promovare/informare în cadrul proiectului, asigură interfata GAL cu mass-



MINISTERUL AGRICULTURII
ȘI DEZVOLTĂRII RURALE



71

media, reprezentanți ai autorităților locale, actori locali, asigură informația necesară actualizării paginii web, **verifică conformitatea Cererilor de Plata** aferente proiectelor selectate, planifică și derulează activități administrative și de secretariat.

- **Expert dezvoltare rurală (contractare periodică, cu contract de muncă pe perioadă determinate, în funcție de necesități)** - realizează verificarea conformității cererilor de plată depuse de către beneficiarii proiectelor finanțate prin GAL, respectând procedurile interne privind procedura de verificare a cererilor de plată.

Pentru implementarea eficientă a strategiei de dezvoltare locală GAL, personalul angajat va participa la **sesiuni de instruire**, fie prin intermediul Rețelei Naționale de Dezvoltare Rurală, fie prin furnizori de formare profesională. Liderii locali din teritoriu vor participa la **seminarii și grupuri de lucru** cu tematica privind implementarea SDL.

LOGISTICA necesară desfășurării activităților propuse va fi asigurată atât de membrii GAL, cât și prin încheierea de contracte de furnizare bunuri sau servicii, după caz.

Sediul GAL Muntii Macinului-Dunarea Veche se va stabili întruna din localitățile din teritoriu GAL. **Spatiul închiriat** va asigura o suprafață corespunzătoare pentru biroul în care să își desfășoare activitatea personalul GAL și pentru sedințele/adunările AGA, ale Comitetului de Selecție a proiectelor etc. **Mobilierul, echipamentele IT** (calculatoare, laptop-uri, imprimanta-multifuncțională, aparat foto etc), **echipamentele de comunicație** (telefoane, modemuri de internet etc), **materialele consumabile** vor fi achiziționate în baza unor contracte de furnizare, distincte, cu respectarea reglementărilor aplicabile în domeniul achizițiilor. **Serviciile de telefonie și internet** vor fi asigurate de un operator de telecomunicații, în baza unor contracte de servicii. Pentru realizarea activităților de animare a teritoriului (promovare și informare), se vor închiria spații corespunzătoare, se vor achiziționa servicii de catering, servicii de închiriere stand expozițional, servicii de publicitate, servicii de editare, machetare, tipărire materiale de promovare/informare (afise, pliante, broșuri, mape, pixuri etc). Se va achiziționa **un autovehicul**, necesar deplasării în teritoriu pentru efectuarea activităților ce vizează implementarea Strategiei de Dezvoltare Locală GAL Muntii Macinului-Dunarea Veche, la care se adaugă costurile aferente **combustibilului**. Se vor contracta **servicii de întreținere, curățenie, asigurare** și alte cheltuieli conexe utilizării autovehiculului achiziționat. Controlul corectitudinii și analiza performanțelor financiare vor fi evaluate de către **auditor**, prin încheierea unui contract de servicii. De asemenea GAL Muntii Macinului-Dunarea Veche va dispune de **propriul domeniu de internet**, realizat în baza unui contract de servicii de realizare, actualizare și întreținere a paginii web.

RESURSELE FINANCIARE sunt exprimate detaliat în capitolul X - Planul de finanțare al strategiei. Din totalul bugetul financiar, **20% vor fi alocate costurilor de funcționare și animare**, iar **80% vor fi alocate măsurilor de finanțare**. În cadrul **bugetului de funcționare** sunt prevăzute cheltuieli cu resursele umane, cu utilități privind sediul GAL, cu participarea la activitățile rețelei naționale și europene de dezvoltare rurală, FNGAL, seminarii, cheltuieli legate de comunicare, achiziții de echipamente și logistică, materiale consumabile, autovehicul, servicii de utilizare, întreținere și asigurare autovehicul, audit financiar. În cadrul **bugetului de animare** sunt prevăzute cheltuieli cu crearea, întreținerea și actualizarea website-ului GAL, organizarea evenimentelor de promovare/informare, instruirea personalului GAL, participarea la seminarii și conferințe a liderilor locali etc.



MINISTERUL AGRICULTURII
ȘI DEZVOLTĂRII RURALE



72

CAPITOLUL VIII - DESCRIEREA PROCESULUI DE IMPLICARE A COMUNITATILOR LOCALE IN ELABORAREA STRATEGIEI

Pentru realizarea unui **diagnostic realist al teritoriului**, a fost stabilit un **Plan de Actiune** care a condus la implementarea urmatoarelor activitati:

1) **Dezbateri publice/actiuni de animare (16 comune)**, in cadrul carora au fost colectate date cu privire la specificul teritoriului (fisa localitatii, elaborata impreuna cu persoanele-resursa din fiecare comuna), completate de activitati de facilitare comunitara/animare, prin aplicarea de **Chestionare** (a se consulta Chestionar de evaluare Anexa 6), in scopul evaluarii stadiului de dezvoltare, precum si a stadiului de asumare a ideii de parteneriat pentru dezvoltare a actorilor locali. Concomitent, au avut loc consultari cu autoritatea publica locala si diversi actori locali pentru a identifica caracteristici socio-culturale si economice a zonei, pentru a cunoaste nevoile prioritare ale comunitatilor si a evalua capacitatea locala de a implementa proiecte, care sa conduca la rezolvarea acestora, avand ca punct de plecare cunoasterea nevoilor identificate la nivel local. Participantii au completat **Formularul ideii de proiect** (a se consulta Formular ideii de proiect_Anexa 6), prin care si-au exprimat directiile/actiunile pe care si le doresc a fi finantate prin SDL, contribuind astfel la conturarea prioritatilor si masurilor Strategiei de Dezvoltare Locala. Un rol esential in aceasta activitate l-au avut **persoanele resursa - liderii formali si informali** ai comunitatii, care ulterior au fost invitati sa participe la formarea parteneriatului si respectiv la intalnirile organizate in cadrul proiectului, alaturi de echipa tehnica de experti:

Nr. crt.	Nume si Prenume	Localitatea
1.	Camburi Constantin	Beidaud
2.	Toma Anica	Carcaliu
3.	Petrica Dumitra	Cerna
4.	Musat Neculae	Cerna
5.	Coliu Nicolae	Ciucurova
6.	Sarbu Dumitru	Daeni
7.	Vilcu Valentin	Dorobantu
8.	Acceleanu Ion	Hamcearca
9.	Taifas Marian	Horia
10.	Corcea Petre Sergiu	Traian
11.	Peiciu Nicolache	Izvoarele
12.	Dascalu Silvia	Izvoarele
13.	Nicolae Ion	Nalbant
14.	Onea Nicolae	Ostrov
15.	Spinachi Nicolae	Ostrov
16.	Matei Eugen	Peceneaga
17.	Dobre Dumitru	Peceneaga
18.	Turcoianu Marian	Peceneaga
19.	Dumitru Enache	Stejaru
20.	Uda Iota	Stejaru
21.	Olteanu Ion	Topolog
22.	Olteanu Laurentiu-Florin	Topolog
23.	Sandu Neculai	Turcoaia



MINISTERUL AGRICULTURII
ȘI DEZVOLTĂRII RURALE



73

24.	Taranu Marcel	Turcoaia
25.	Gogoasa Marian-Emil	Valea Teilor

Pentru diseminarea informatiilor, in fiecare comuna au fost postate afise ale actiunii si au fost distribuite materiile de informare. Fiecare intalnire locala a fost consemnata intr-un Raport al intalnirii, la care a fost atasata lista de prezenta a persoanelor participante (a se vedea Anexa 6). In etapa de animare s-a asigurat promovarea egalitatii de sanse si prevenirea oricarei discriminari pe criteriile de sex, origine rasiala sau etnica, religie sau convingeri, handicap, varsta sau orientare sexuala.

2) Constituirea a 4 grupuri de lucru: procesul de realizare a Strategiei de Dezvoltare Locala pentru teritoriul Muntii Macinului - Dunarea Veche a continuat cu organizarea a **4 grupuri de lucru**, pe urmatoarele domenii de interes: **Economic, Social/educatie, Agricultura si Dezvoltare durabila**, grupuri de lucru care au definitivat/validat analizele SWOT, pe domenii de interes. S-au formulat si prioritizat propunerile de proiecte, pentru identificarea masurilor de finantare, printr-un proces de schimburi si aport de idei din partea tuturor celor implicati. Astfel, din analiza diagnostic si analiza SWOT, s-au conturat prioritatile teritoriului si masurile necesare de implementat in perioada urmatoare, tinandu-se cont de oportunitatile oferite de potentialul fiecarei comune. Fiecare intalnire de grup de lucru a fost consemnata intr-un Raport al intalnirii, la care a fost atasata lista de prezenta a persoanelor participante (a se vedea Anexa 6).

3) Intalniri de parteneriat - 3 intalniri (a se consulta rapoartele de intalnire de parteneriat nr 1, 2, 3 din Anexa 6) organizate in teritoriu:

- ✓ **prima intalnire de parteneriat** (derulata in comuna Izvoarele) - au fost prezentate fisele comunelor realizate, s-a discutat despre viziunea si obiectivele strategice ale SDL-ului si s-au centralizat, din punct de vedere al viziunii, formularele de idei de proiecte completate in cadrul actiunilor de la pct. 1.). Parteneriatul a fost instiintat de retragerea din motive obiective d-lui Ghesu Constantin (PFA Ghesu Constantin) si includerea in parteneriat a d-lui Uda Iota (PFA Uda Iota), reprezentand aceeasi categorie de partener (parteneri privati) si acelasi domeniu de interes (agricultura);
- ✓ **a doua intalnire de parteneriat** (derulata in comuna Ostrov) - a avut loc dezbaterile diagnozei teritoriului Muntii Macinului-Dunarea Veche si a directiilor de dezvoltare strategica propuse. Aceste dezbateri au fost precedate de prezentari power-point, prezentari in care au fost utilizate informatiile dobandite ca urmare a implementarii activitatilor de la pct 1) si din intalnirea anterioara de parteneriat si a fost prezentat draft-ul diagnozei teritoriale, ce a fost supus dezbaterii in parteneriat, pentru observatii si completari.
- ✓ **a treia intalnire de parteneriat** (derulata in comuna Stejaru) - a fost prezentata in integralitate sa Strategia de Dezvoltare Locala a teritoriului Muntii Macinului - Dunarea Veche, fiind supusa validarii de catre parteneriat. Validarea acesteia a fost consemnata in raportul intalnirii (Anexa 6).



MINISTERUL AGRICULTURII
ȘI DEZVOLTĂRII RURALE



44

CAPITOLUL IX - ORGANIZAREA VIITORULUI GAL- DESCRIEREA MECANISMELOR DE GESTIONARE, MONITORIZARE, EVALUARE SI CONTROL A STRATEGIEI

În vederea derulării unui mecanism de implementare a strategiei performant, care să asigure atingerea indicatorilor stabiliți, GAL Muntii Macinului-Dunarea Veche va îndeplini următoarele sarcini:

- va constitui organisme de lucru proprii care să contribuie la implementarea Strategiei de Dezvoltare Locală;
- va organiza acțiuni de animare și informare a teritoriului. Activitățile de animare vor fi proporționale cu nevoile identificate la nivelul teritoriului. GAL va utiliza diferite mijloace pentru a informa comunitatea locală cu privire la posibilitățile de finanțare existente în cadrul strategiei (*seminarii, conferințe, work-shop-uri tematice, comunicate în mass media locală, realizarea de materiale tiparite de promovare, existența unei pagini de internet dedicată GAL*).
- va concepe o procedură scrisă de evaluare și selecție, nediscriminatorie și transparentă, prin întocmirea unor criterii de selecție obiective, care să asigure evitarea conflictelor de interese. Procedura derulată va garanta ca cel puțin 51% din voturile privind deciziile de selecție vor fi exprimate de partenerii care nu au statut de autorități publice;
- va derula o procedură de selecție care să asigure coerență cu strategia de dezvoltare locală plasată sub responsabilitatea comunității, fiind acordată prioritate operațiunilor, în funcție de contribuția adusă la atingerea obiectivelor și prioritățile strategiei;
- va pregăti și publica apeluri de selecție, prin întocmirea Ghidurilor măsurilor GAL și a Fișelor de evaluare și selecție; Se vor derula minim 2 sesiuni/ an contractual pentru fiecare din măsurile cuprinse în strategie.
- va întocmi o procedură de monitorizare a proiectelor selectate în cadrul sesiunilor de depunere de proiecte;
- va verifica conformitatea cererilor de plată depuse de beneficiarii măsurilor GAL (verificarea se va realiza de către compartimentul administrativ GAL prin personalul cu atribuții specifice);
- va întocmi cererile de plată, Planul anual de achiziții și dosarele de achiziții aferente costurilor de funcționare și animare a teritoriului;
- va asigura participarea personalului administrativ la sesiuni de instruire în domenii relevante implementării strategiei;
- va derula alte activități specifice domeniilor: financiar, contabilitate, juridic, resurse umane;
- va întocmi o procedură internă de monitorizare și evaluare a stadiului implementării strategiei (va fi elaborat un Plan de evaluare internă);
- va iniția acțiuni și va participa la proiecte de cooperare internațională și transnațională; GAL-ul Muntii Macinului - Dunarea Veche va fi constituit și va funcționa ca și asociație, organizată în conformitate cu prevederile OG 26/2000 cu privire la asociații și fundații, iar organele de conducere ale acestuia, vor facilita o participare directă a asociaților la luarea deciziilor.



MINISTERUL AGRICULTURII
ȘI DEZVOLTĂRII RURALE



La nivelul GAL-ului, organele asociației sunt: Adunarea generală; Consiliul director; Cenzorul; Comitetul de selecție a proiectelor; Comisia de soluționare a contestațiilor; Compartimentul administrativ.

1) **Adunarea generală** a GAL-ului este formată din totalitatea partenerilor, respectiv din 21 membri, reprezentanți ai sectoarelor public, privat și societate civilă. Este organismul suveran și suprem al grupului de acțiune locală, care concepe și planifică strategia de funcționare a acestuia. Sectorul public este reprezentat de 9 administrații publice locale, iar cel privat de 12 entități, asigurându-se astfel un procent de reprezentativitate a celor din urmă, de peste 57% din totalul partenerilor.

Principalele responsabilități ale Adunării Generale sunt:

- aprobarea strategiei și a obiectivelor generale ale GAL-ului;
- aprobarea bugetului de venituri și cheltuieli, și a bilanțului contabil;
- alegerea și revocarea membrilor Comitetului de selecție și a Comisiei de Soluționare a Contestațiilor;
- modificarea Actului Constitutiv și a Statutului GAL;
- dizolvarea și lichidarea Asociației;
- decide asupra primirii sau excluderii unor membri;
- stabilirea programului de activitate;
- stabilirea cotizației anuale;
- dezbateră raportului de activitate al Consiliului Director;
- orice alte atribuții prevăzute de lege sau de Statutul GAL;
- alegerea și revocarea cenzorului.

Adunarea generală se întrunește cel puțin o dată pe an **și are drept de control asupra celorlalte organe ale asociației**. Hotărârile luate de Adunarea generală în limitele legii, ale actului constitutiv și statutului sunt obligatorii chiar și pentru membrii asociației, care nu au luat parte la Adunarea generală sau au votat împotriva.

2) **Consiliul director** este organul care asigură punerea în executare a hotărârilor Adunării generale. Consiliul Director exercită conducerea Asociației în perioada dintre sesiunile Adunării Generale și hotărăște în toate problemele ce intră în competența sa. Consiliul Director este alcătuit din 3 persoane: Președinte și 2 membri.

In exercitarea competenței sale, consiliul director:

- prezintă Adunării Generale raportul de activitate pe perioada anterioară, executarea bugetului de venituri și cheltuieli, bilanțul contabil, proiectul bugetului de venituri și cheltuieli și proiectele asociației;
- încheie acte juridice în numele și pe seama asociației;
- aprobă organigrama și politica de personal ale asociației, dacă prin statut nu se prevede altfel;
- desemnează, din rândul membrilor săi, un președinte al asociației;
- îndeplinește orice alte atribuții prevăzute în statut sau stabilite de Adunarea generală.

3) **Cenzorul:** asigură controlul financiar al Asociației și poate participa la ședințele Consiliului Director, fără drept de vot. Cenzorul va avea următoarele responsabilități principale:

- verificarea modului în care este administrat patrimoniul Asociației;
- întocmirea rapoartelor și prezentarea acestora Adunării generale;
- participarea la ședințele Consiliului director, fără drept de vot;



MINISTERUL AGRICULTURII
ȘI DEZVOLTĂRII RURALE



76

- îndeplinirea oricăror alte atribuții prevăzute în statut sau stabilite de Adunarea generală.

4) Comitetul de selecție a proiectelor: va fi format din reprezentanți ai partenerilor GAL, propuși și votați de către Adunarea Generală. La selecția proiectelor, se va aplica regula „dublului cvorum”, respectiv pentru validarea voturilor, în momentul selecției vor fi prezenți cel puțin 51% din membrii Comitetului de selecție, din care peste 51% vor fi reprezentanți ai mediului privat și societății civile. Comitetul de selecție proiecte va avea următoarele **responsabilități principale:**

- se va întruni la fiecare sesiune de selecție proiecte derulată de către GAL;
- va analiza Rapoartele de evaluare precum și documentația suport întocmită de către personalul GAL cu responsabilități specifice;
- va decide cu privire la selecția proiectelor care vor fi finanțate în cadrul Strategiei de dezvoltare a teritoriului;

5) Comisia de Soluționare a Contestatiilor va fi formată din reprezentanți ai partenerilor GAL, propuși și votați de către Adunarea Generală, reprezentând diversele categorii de parteneri. Comisia de Soluționare a Contestatiilor va avea următoarele **responsabilități principale:**

- se va întruni în situații excepționale;
- va soluționa contestațiile depuse de către potențiali beneficiari ai măsurilor lansate de către GAL, nemulțumiți de derularea procesului de evaluare și selecție proiecte;

6) Compartimentul administrativ

Desfășurarea activităților specifice GAL, va fi asigurată de o echipă de **5 profesioniști** cu studii superioare și experiență în realizarea și implementarea proiectelor, administrare, gestionare și managementul fondurilor europene. Compartimentul administrativ este format din totalul angajaților și colaboratorilor Asociației GAL și are următoarea componentă: GAL și are următoarea componentă:

- 1 Manager** - coordonează activitatea GAL (activități curente și mobilizare resurse umane și financiare), angajează asociația în relația cu terții, administrează relația cu finanțatorul. Desfășoară activități de monitorizare, evaluare și control intern a SDL.
- 2. Expert verificare, evaluare și selecție proiecte** - organizează activitatea de lansare a apelurilor de selecție a măsurilor, evaluarea și selecția proiectelor depuse; îndeplinește funcții specifice privind organizarea activităților financiar-contabile (gestionează actele contabile ale GAL-ului);
- 3. Expert monitorizare proiecte** - responsabil cu activitățile de monitorizare a implementării proiectelor selectate; desfășoară și sarcini specifice privind activitatea de lansare a apelurilor de selecție a măsurilor, realizează verificarea conformității și eligibilității propunerilor de proiecte depuse.
- 4. Expert animare** - desfășoară activități de animare și promovare a acțiunilor GAL în teritoriu; verifică conformitatea Cererilor de Plata aferente proiectelor selectate, planifică și derulează activități administrative și de secretariat.
- 5. Expert dezvoltare rurală** - desfășoară activități de verificare conformitate cereri de plată ale beneficiarilor G.A.L. (funcție de necesități și de specificul proiectelor depuse spre finanțare).

Activitățile, atribuțiile și responsabilitățile membrilor echipei de implementare vor fi detaliate în fișe de post (Anexa 8). Pe baza acestor fișe de post la nivelul GAL se va realiza procedura de recrutare și angajare a personalului. Angajarea personalului se va efectua cu respectarea Codului Muncii, precum și a legislației cu incidență în reglementarea conflictului de interese.

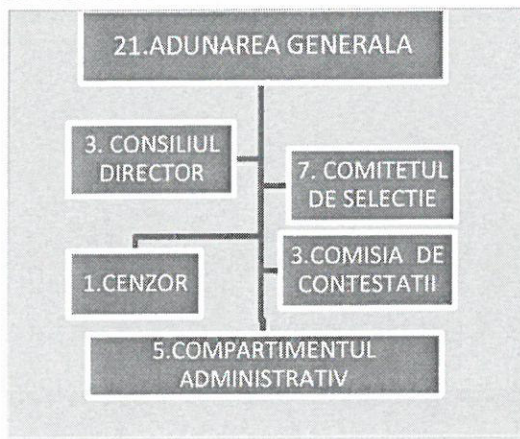

Fig. 1 ORGANIGRAMA GAL



Fig. 2 ORGANIGRAMA COMP. ADMINISTRATIV

MECANISM GESTIONARE, MONITORIZARE, EVALUARE ȘI CONTROL SDL

Procesul de evaluare a strategiei va presupune compararea obiectivelor și indicatorilor stabiliți, cu cei efectiv înregistrați și realizați. Atribuțiile privind înregistrarea și analiza progresului implementării strategiei sunt îndeplinite de către Comitetul Director și Compartimentul administrativ (Managerul G.A.L.). În acest sens la nivelul GAL-ului va fi întocmit un Plan de evaluare, aprobat de către Adunarea Generală, care va descrie procedura întocmită în vederea monitorizării și evaluării stadiului de implementare în diferitele faze de derulare a proiectului. Progresul, eficiența și eficacitatea SDL în raport cu obiectivele stabilite, vor fi măsurate prin intermediul indicatorilor de realizare, de rezultat și de impact. Indicatorii principali menționați, la care se adaugă și indicatori financiari, sunt elaborați la nivelul fișelor de măsură și sunt în concordanță cu indicatorii de monitorizare specifici domeniilor de intervenție (Reg. UE 1305/2013) și cu direcțiile strategice prevăzute de strategie. Indicatorii vor furniza informații precise asupra diverselor aspecte ale programării privind *corespondența*, *pertinența*, *eficiența*, *eficacitatea*, *impactul* și *sustenibilitatea* acțiunilor derulate de către GAL.

Corespondența: luând în considerare previziunile din proiect, permite evaluarea raportului dintre cele prevăzute și cele realizate.

Pertinența: evaluează anterior coerența dintre nevoile de context și implementarea proiectului, precum și compatibilitatea dintre mijloace existente și finalitate, și coerența și compatibilitatea dintre obiectivele specifice ale proiectului/acțiunile proiectate și cele realizate.

Eficiența: se vor evalua rezultatele obținute în raport cu resursele utilizate. Se vor analiza acțiunile implementate, și cheltuielile efectuate pentru a le realiza. Unde este posibil, se va căuta să se compare parametrii de cost (pentru achiziții, lucrări și personal) cu cele ale altor proiecte similare. Indicatorii utilizați vor fi atât de tip tehnic cât și de tip economic.

Eficacitate: în vederea obținerii unui proiect bine definit, obiectivele specifice au fost evaluate pentru a fi „masurabile”. În fazele ulterioare, se va măsura gradul de îndeplinire a



MINISTERUL AGRICULTURII
ȘI DEZVOLTĂRII RURALE



obiectivelor, ținând cont de indicatorii privind cantitatea și tipologia beneficiarilor, a acțiunilor și a sistemului de gestiune.

Impact: măsurând evaluarea impactului transformărilor care deriva din stimuli produși de proiect asupra teritoriului de referință, o astfel de monitorizare poate interveni doar pe termen mediu și lung.

Sustenibilitate: este parametrul pentru evaluarea impactului strategiei la nivel micro-regional după finalizarea implementării acțiunilor derulate în cadrul strategiei. Adicional față de indicatorii propuși pentru fiecare măsură de finanțare, sistemul de monitorizare și evaluare de la nivelul GAL va avea în vedere dezvoltarea de indicatori suplimentari specifici, ce vor fi monitorizați pe întreaga perioadă de implementare a strategiei.

Dispozitivul de monitorizare, evaluare și control implementat de GAL va asigura:

- Luarea operativă a deciziilor asupra implementării proiectului;
- Efectuarea zilnică a gestionării proiectului;
- Executarea operativă și corectă a procedurilor de gestionare a resurselor;
- Monitorizarea și raportarea la timp despre realizările și rezultatele proiectului;
- Furnizarea de informații către factorii de decizie.

MECANISM MONITORIZARE PROIECTE

Procesul de monitorizare începe din momentul depunerii cererii de finanțare la GAL și continuă pe tot parcursul perioadei de implementare a proiectului, inclusiv după finalizarea implementării activităților proiectului. Compartimentul administrativ (prin personalul cu funcții specifice de monitorizare) se va asigura că există un management eficient al proiectelor finanțate în cadrul strategiei, că activitățile se desfășoară în conformitate cu calendarul prevăzut în contract, că se realizează (sau există premisele să se realizeze) indicatorii prevăzuți în contractele de finanțare, că proiectele respectă egalitatea de șanse și nediscriminarea, regulile ajutorului de stat (acolo unde se aplică) și a dezvoltării durabile, legislația privind achizițiile publice, precum și celelalte condiționalități prevăzute în contractele de finanțare specifice fiecărui proiect. În perioada după finalizarea implementării activităților proiectului, GAL se va asigura că proiectele își mențin indicatorii de realizare, că respectă egalitatea de șanse și nediscriminarea, dezvoltarea durabilă, iar acolo unde este cazul, proiectele generatoare de venit respectă prevederile regulamentelor comunitare, că sunt respectate condițiile contractului de finanțare.

Pentru atingerea rezultatelor vizate în cadrul procesului de monitorizare și evaluare a proiectelor finanțate, responsabilul GAL cu atribuții specifice de monitorizare proiecte:

- va analiza datele incluse în rapoartele de progres primite de la beneficiari, solicită clarificări (dacă este cazul);
- va analiza progresul fizic al proiectelor, gradul de realizare a indicatorilor și obiectivelor propuse, precum și respectarea prevederilor contractului de finanțare;
- va efectua vizite de monitorizare în vederea analizării progresului proiectului,
- va întocmi rapoarte de monitorizare a proiectelor;
- identifică problemele în implementarea proiectului;
- efectuează vizite de monitorizare ex post și raportează asupra sustenabilității investiției;



MINISTERUL AGRICULTURII
ȘI DEZVOLTĂRII RURALE



79

CAPITOLUL X - PLANUL DE FINANTARE AL STRATEGIEI

Planul de finanțare a Strategiei GAL Muntii Macinului - Dunarea Veche va fi constituit din:

- Componenta A - Valoarea aferentă teritoriului și a populației acoperite de parteneriat, respectiv 985,37 Euro/km² și 19,84 Euro/locuitor.
- Componenta B - valoarea aferentă nivelului de calitate obținut în urma procesului de evaluare și selecție, exprimată în Euro.

Teritoriul GAL cuprinde o suprafață de 1539,83 km², având o populație totală de 34.645 locuitori. Algoritm de calcul pentru stabilirea valorii componentei A este următorul:

- $1539,83 \text{ km}^2 \times 985,37 \text{ Euro/km}^2 = 1.517.302,28 \text{ Euro}$
- $34.645 \text{ locuitori} \times 19,84 \text{ Euro/locuitor} = 687.356,80 \text{ Euro}$

Total: 2.204.659 Euro (2.204.659 Euro conform calculului tabelar din Anexa 4)

Potrivit Ghidului Solicitantului pentru participarea la selecția Strategiilor de Dezvoltare Locală, costurile de funcționare și animare nu depășesc 20% din costurile publice locale efectuate pentru prezenta Strategie de Dezvoltare Locală. Astfel, bugetul de funcționare și animare ale Strategiei de Dezvoltare Locală GAL Muntii Macinului - Dunarea Veche este:

2.204.659 Euro x 20 % = 440.931 Euro

În cadrul **bugetului de funcționare** vor fi prevăzute cheltuieli cu personalul, cheltuieli cu servicii de consultanță tehnică și financiară, expertiză legată de implementarea SDL (în funcție de necesități), audit și cenzurat, cheltuieli logistice și administrative (închiriere sediu, dotare sediu, mijloc de transport, etc.) cheltuieli pentru deplasări pentru funcționarea GAL, cheltuieli pentru instruirea și dezvoltarea de competențe privind implementarea SDL, cheltuieli pentru animare și pentru alte evenimente prin care se promovează teritoriul acoperit de GAL.

Bugetul total alocat măsurilor de finanțare este de 1.763.728 Euro, alocarea financiară pe măsuri, stabilită în funcție de nevoile identificate, fiind structurată astfel:

- Măsura M1/1C, alocarea totală fiind de 25.000 Euro (Intensitatea sprijinului: 100%)
- Măsura M2/3A, alocarea totală fiind de 200.000 Euro (Intensitatea sprijinului: 90%, 100%)
- Măsura M3/2A, alocarea totală fiind de 30.000 Euro (Intensitatea sprijinului: 100%)
- Măsura M4/2B, alocarea totală fiind de 200.000 Euro (Intensitatea sprijinului: 100%)
- Măsura M5/6A, alocarea totală fiind de 120.000 Euro (Intensitatea sprijinului: 100%)
- Măsura M6/6A, alocarea totală fiind de 300.000 Euro (Intensitatea sprijinului: 100%)
- Măsura M7/6B, alocarea totală fiind de 500.000 Euro (Intensitatea sprijinului: 100%)
- Măsura M8/6B, alocarea totală fiind de 200.000 Euro (Intensitatea sprijinului: 100%)
- Măsura M9/6B, alocarea totală fiind de 138.728 Euro (Intensitatea sprijinului: 100%)
- Măsura M10/6B, alocarea totală fiind de 50.000 Euro (Intensitatea sprijinului: 100%)

Astfel, valoarea procentuală a alocării financiare pentru fiecare dintre prioritățile la care contribuie măsurile propuse este:

- Prioritatea 1, în procent de 1,13%, bugetul total alocat fiind de 25.000 Euro
- Prioritatea 2, în procent de 10,43%, bugetul total alocat fiind de 230.000 Euro
- Prioritatea 3, în procent de 9,07%, bugetul total alocat fiind de 200.000 Euro
- Prioritatea 6, în procent de 59,36%, bugetul total alocat fiind de 1.308.728 Euro



CAPITOLUL XI: PROCEDURA DE EVALUARE SI SELECTIE A PROIECTELOR DEPUSE IN CADRUL SDL

Procedura de evaluare si selectie a proiectelor depuse spre finantare va fi realizata de catre compartimentul administrativ cu sarcini specifice, in baza criteriilor de selectie stabilite in fisele masurilor din strategia de dezvoltare locala si detaliate in Ghidurile solicitantului. Derularea procedurii se va realiza cu respectarea principiilor transparentei, evitarii conflictelor de interese si nediscriminarii potentialilor beneficiari.

Comitetul de selectie a proiectelor va fi format din reprezentanti ai partenerilor GAL, propusi si votati de catre Adunarea Generala. Acesta va fi alcatuit din 7 membri titulari, respectiv 7 membri supleanti, reprezentând diversele categorii de parteneri. Partenerii privati vor fi reprezentati in proportie de cel putin 51%. La nivel decizional, nici autoritatile publice, niciun singur grup de interese (entitati care activeaza in acelasi sector) nu va detine mai mult de 49% din drepturile de vot. Comitetul de selectie proiecte va avea urmatoarele **responsabilitati principale**:

- se va intruni la fiecare sesiune de selectie proiecte derulata de catre GAL;
- va analiza Rapoartele de evaluare precum si documentatia suport intocmita de catre personalul GAL cu responsabilitati specifice;
- va decide cu privire la selectia proiectelor care vor fi finantate in cadrul Strategiei de dezvoltare a teritoriului;

Comisia de Solutionare a Contestatiilor va fi alcatuita din 3 membri, reprezentanti ai partenerilor GAL, propusi si votati de catre Adunarea Generala, reprezentând diversele categorii de parteneri. Partenerii privati vor fi reprezentati in proportie de cel putin 51 %. Membrii Comitetului de selectie nu pot fi membri in Comisia de solutionare a contestatiilor, in cadrul aceleiasi sesiuni de evaluare si selectie proiecte. Comisia de Solutionare a Contestatiilor se va intruni in situatii exceptionale si va solutiona contestatiile depuse de catre potentialii beneficiari ai masurilor lansate de catre GAL, nemulțumiti de derularea procesului de evaluare si selectie proiecte

Circuitul proiectelor inaintate spre finantare catre GAL :

1. Lansarea apelurilor de selectie a proiectelor si depunerea proiectelor de catre potentialii beneficiari la secretariatul GAL; 2. Evaluarea (verificarea conformitatii si eligibilitatii) si selectia proiectelor la nivelul GAL, utilizând procedura de evaluare si selectie, precum si criteriile stabilite in fisele masurilor, urmand a fi intocmite rapoarte de evaluare. Acestea vor contine informatii privind criteriile de eligibilitate indeplinite/neindeplinite si punctajul aferent fiecarui proiect; 3. Convocarea si intrunirea Comitetului de selectie/Comisiei de Evaluare a Contestatiilor (daca este cazul) in vederea incheierii procedurii de selectie a proiectelor. Comitetul de selectie se va intruni in functie de numarul de sesiuni lansate pentru depunerea proiectelor. Sedintele sunt convocate de catre Presedintele Comitetului de selectie iar secretariatul este asigurat de catre personalul GAL. Sunt invitati sa participe la sedinte membrii titulari cu drept de vot, iar in conditiile in care acestia nu pot participa, vor informa Presedintele si vor delega membrii supleanti. Daca unul dintre membrii comitetului se afla in conflict de interese, in aceasta situatie persoana in cauza nu va participa la sedinta respectiva. La selectia proiectelor, se va aplica regula „dublului cvorum”, respectiv pentru validarea voturilor, in momentul selectiei vor fi prezenti cel putin 51% din membrii Comitetului de selectie, din care peste 51% vor fi reprezentanti ai mediului privat si societatii civile. Contestatiile privind decizia de finantare a proiectelor vor fi depuse in termen de 5 zile lucratoare de la primirea notificarii, la secretariatul GAL.



Contestatiile depuse in termen vor fi inaintate Comisiei de Evaluare a Contestatiilor, care are obligatia de a le analiza si de a intocmi un raport de solutionare; 4. Intocmirea Rapoartelor de selectie aferente sesiunilor derulate. Dupa finalizarea procedurii de evaluare a proiectelor, personalul GAL care asigura secretariatul sedintei va intocmi Raportul de selectie aferent sesiunii incheiate. Acesta va cuprinde informatii privind numarul proiectelor conforme si eligibile (selectate/neselectate/retrase), precum si a celor neconforme, neeligibile, dupa caz; 5. Notificarea beneficiarului privind statutul proiectului depus la GAL si depunerea proiectului la AFIR, pentru semnarea contractului de finantare dintre beneficiar si AFIR.

COMITETUL DE SELECTIE		
PARTENERI PUBLICI 28,57%		
Partener	Funcția in C.S.	Tip* /Observatii
Comuna Cerna	Membru titular	
Comuna Daeni	Membru titular	
Comuna Horia	Membru supleant	Supleant <i>Comuna Cerna</i>
Comuna Topolog	Membru supleant	Supleant <i>Comuna Daeni</i>
Comuna Stejaru	Membru supleant	Supleant <i>Asociatia Altona Cerna</i>
PARTENERI PRIVATI 42,85 %		
Partener	Funcția in C.S.	Tip* /Observatii
PFA Uda Iota	Membru titular	
SC Topolog Agroservis SRL	Membru titular	
SC Eliza Power Design SRL	Membru titular	
SC Tumult Group Peceneaga	Membru supleant	Supleant <i>PFA Uda Iota</i>
Ene Ghe. Zamfira	Membru supleant	Supleant <i>SC Topolog Agroservis</i>
Spinachi I Niculae PFA Ostrov	Membru supleant	Supleant <i>SC Eliza Power Design SRL</i>
Asociatia crescatorilor de Ovine si Caprine Ovinpec	Membru supleant	Supleant <i>Asoc. de Sprijinire si Promovare a Inițiativelor Rurale</i>
SOCIETATE CIVILA 28,57%		
Partener	Funcția in C.S.	Tip* /Observatii
Asociatia de Sprijinire si Promovare a Inițiativelor Rurale	Membru titular	Presedinte
Asociatia Altona Cerna	Membru titular	

COMISIA DE SOLUTIONARE A CONTESTATIILOR		
Partener	Funcția in C.S.C	Observatii
Comuna Peceneaga	Membru Titular	
Asociatia de Dezvoltare Rurala Daeni	Membru Titular	
Asociatia Crescatorilor de Animale " Fantana Nedel" Traian	Membru Titular	
Comuna Ostrov	Membru supleant	Supleant <i>Comuna Peceneaga</i>
Comunitatea Democrata Elena	Membru supleant	Supleant <i>Asociatia de Dezvoltare Rurala Daeni</i>
Comuna Izvoarele	Membru supleant	Supleant <i>Asociatia Crescatorilor de Animale " Fantana Nedel"</i>



MINISTERUL AGRICULTURII
ȘI DEZVOLTĂRII RURALE



PR

CAPITOLUL XII - MECANISMUL DE EVITARE A CONFLICTULUI DE INTERESE

– Pentru a garanta transparenta in procesul decizional si pentru a evita orice potential conflict de interese, in modelul de implementare trebuie sa existe o separare adecvata a responsabilitatilor. Persoanele implicate in elaborarea proiectului nu pot fi implicati in procesul de selectie sau de aprobare a acestuia. Persoanele implicate in elaborarea, evaluarea, selectia sau aprobarea proiectului nu trebuie sa fie implicati in activitati de verificare a cererilor de plata.

Expertii GAL si membrii comitetelor de selectie si contestatii vor respecta prevederile OUG 66/2011 privind prevenirea, constatarea si sanctionarea neregulilor aparute in obtinerea si utilizarea fondurilor europene si/sau a fondurilor publice nationale aferente acestora.

Evaluarea Cererilor de Finantare si a Dosarelor Cererilor de Plata aferente, precum si monitorizarea proiectelor se va efectua de catre echipa GAL. Procesul de selectie si de solutionare a contestatiilor se va efectua de catre Comisia de Evaluare, respectiv Comisia de Contestatii. Echipa GAL nu poate acorda servicii de consultanta unui solicitant.

Nu au dreptul sa fie implicati in procesul de verificare, evaluare si selectie a cererilor de finantare sau a programelor in cadrul unei proceduri de selectie urmatoarele persoane:

a) *cele care detin parti sociale, parti de interes, actiuni din capitalul subscris al unuia dintre solicitanti sau care fac parte din consiliul de administratie/organul de conducere ori de supervizare a unuia dintre solicitanti;*

b) *sot/sotie, ruda sau afin pâna la gradul al patrulea inclusiv cu persoane care detin parti sociale, parti de interes, actiuni din capitalul subscris al unuia dintre solicitanti ori care fac parte din consiliul de administratie/organul de conducere sau de supervizare a unuia dintre solicitanti;*

c) *cele despre care se constata ca pot avea un interes de natura sa le afecteze impartialitatea pe parcursul procesului de evaluare si selectie a Cererilor de Finantare si de verificare a Cererilor de Plata.*

In acest sens, fiecare membru care participa in procesele de evaluare, selectie, solutionare a contestatiilor, monitorizare a Cererilor de Finantare si verificare a Dosarelor Cererilor de Plata, vor completa pe proprie raspundere o declaratie de impartialitate, evitare a conflictului de interese si confidentialitate. De asemenea, orice persoana care face parte din structurile de verificare a proiectelor, care este angajata in orice fel de relatie profesionala sau personala cu promotorul de proiect sau are interese profesionale sau personale in proiect, poate depune proiecte, cu obligatia de a prezenta o declaratie in scris in care sa explice natura relatiei/interesul respectiv si nu poate participa la procesul de selectie a proiectelor.

In situatia in care, in cursul procedurii de evaluare, selectie si solutionare contestatii, verificare Cereri de Plata, aceste persoane descopera sau constata o legatura de natura celor mentionate mai sus, acestea sunt obligate sa o semnaleze si sa inceteze de indata procedura de evaluare, selectie si solutionare contestatii sau verificare Cereri de Plata.

Incalcarea prevederilor privind evitarea conflictului de interese se sanctioneaza cu excluderea solicitantului din procedura de selectie si, dupa caz, solicitarea instantei de a anula contractul de finantare care a fost incheiat.